

PROCÈS VERBAL
ASSEMBLÉE GÉNÉRALE
SUR L'ACTIVITÉ 2021

Jeudi 14 avril 2022
Salle Cassotte à Besançon

En présence de 28 personnes



JALMALV BESANÇON

« Jusqu'à la mort accompagner la vie »

Immeuble « le Pulsar » - 4, chemin de l'Ermitage - 25000 BESANÇON

☎ 03.81.81.48.98 - ✉ jalmalvbesancon@orange.fr - Site Internet : www.jalmalv-besancon.fr

Horaire des permanences : Du lundi au vendredi de 13h30 à 17h30

Fédération JALMALV reconnue d'utilité publique le 26 mars 1993

Sommaire

RAPPORT MORAL ACTIVITÉ 2021	3
ANALYSE DES COMPTES DE GESTION 2021	4
COMPTE DE GESTION 2021	5
CHARGES 2021.....	6
PRODUITS 2021	6
BUDGET PRÉVISIONNEL 2022	7
COMPOSITION DU BUREAU.....	8
COMPOSITION DU BUREAU suite	9
MEMBRES DU CONSEIL D'ADMINISTRATION	10
MEMBRE DU CA À RENOUELER LORS DE L'AG DU 14 AVRIL 2022.....	11
COMMISSION INFORMATION / COMMUNICATION	12
COMMISSION INFORMATION /COMMUNICATION.....	14
COMMISSION FORMATION	16
COORDINATION des ÉQUIPES de BÉNÉVOLES ACCOMPAGNANTS	18
BILAN d'ACTIVITÉ 2021	18
CENTRE DE LONG SÉJOUR DE BELLEVAUX.....	20
UNITÉ DE SOINS PALLIATIFS (CHU).....	21
CENTRE DE SOINS ET DE RÉADAPTATION DES TILLEROYES.....	22
ACCOMPAGNEMENT DES PERSONNES ENDEUILLÉES	23
COMMISSION DES USAGERS DES ÉTABLISSEMENTS DE SANTÉ	23
VOTE DES RÉOLUTIONS	24



RAPPORT MORAL ACTIVITÉ 2021

Nous voici enfin réunis pour une vraie Assemblée Générale. En fait cette AG n'est pas encore tout à fait normale, car elle porte sur l'année 2021, année encore très impactée par les conditions sanitaires.

En 2021 nos accompagnements ont été très perturbés dans tous les établissements de santé dans lesquels nous sommes présents. Nous avons également dû limiter nos actions de communication sur cette période. Mener à bout le groupe de formation « période covid » a été le parcours du combattant. Tous les détails de ces actions vous sont donnés ci-après par les responsables de commissions ou les référentes. Merci à elles pour leur constance dans l'adversité et pour leur investissement. Nous vous présenterons donc un budget atypique qui affiche un résultat négatif peu élevé par rapport à nos prévisions.

Nous avons repris presque normalement début 2022 nos activités. Cependant l'impact de ces deux années covid, laissera des traces sur nos équipes, particulièrement les accompagnants. Certains nous ont quittés, d'autres s'interrogent sur le sens de l'accompagnement, sur ce que veut dire être aidant et sur les conditions de vie et de mort dans les EHPAD. Nous allons tenter de répondre à ces maux, avec l'aide de nos psychologues, pour rétablir la confiance et la motivation.

Le prochain congrès aura lieu les 13, 14 et 15 mai, à Évian, en présentiel sur le thème : « Accueillir et prendre soin des bénévoles JALMALV : quand la crise COVID nous oblige à la créativité ». Nous y serons présents bien sûr et ce sera, nous l'espérons, l'occasion d'obtenir des réponses à nos interrogations et de les transmettre à notre base.

La conséquence de tout cela est que nos équipes sur le terrain se réduisent et nous n'arrivons pas à les reconstituer en formant suffisamment de nouveaux bénévoles. Nous perdons également régulièrement depuis quelques années des adhérents. Une nouvelle campagne de communication a été lancée par notre Fédération à l'automne 2021. Il s'agit d'une campagne d'adhésion, sur Internet, avec une visibilité nationale. Nous recevons régulièrement des candidatures, cependant il est difficile d'établir un contact pérenne avec ces bénévoles potentiels, qui vont, viennent, disparaissent...

Nous sommes aussi, et cela est lié, très inquiets quant au devenir de notre association. En effet, nous ne voyons pas émerger une nouvelle génération prête à remplacer les actuels responsables associatifs. Le nombre d'administrateur diminue comme neige au soleil, il y a des départs et peu de renouvellement. Je lance un appel à cette AG pour que de nouvelles candidatures au Conseil d'Administration s'expriment. Nous les accueillerons avec joie. Cela permettrait d'étoffer et peut-être aussi d'élargir le bureau. Les commissions, quant à elles, fonctionnent bien, même si elles sont en recherche permanente de nouveaux membres. La structure tient sur la solidité du bureau, bureau composé de cinq personnes qui assurent le suivi de l'organisation, chacune dans son domaine. Cependant personne n'est éternel, et il faudra bien, dans un avenir assez proche assurer la relève.

Malgré les difficultés, nous continuons à tracer notre route, pour diffuser une autre vision de la fin de vie et de la mort dans la société, pour accompagner les malades et les personnes âgées en fin de vie. Nous sommes actuellement en difficulté, il faut l'avouer. Mais, ne nous décourageons pas, je sais que je peux compter sur vous tous, proches encore et toujours de Jalmalv, sur votre engagement et votre fidélité, et je vous en remercie.

Sylviane Berthoud
Présidente JALMALV Besançon

ANALYSE DES COMPTES DE GESTION 2021

- **Les charges**

En 2021 les activités reprennent leur cours, les écritures de trésorerie sont par conséquent plus nombreuses qu'en 2020.

Nous constatons en 2021 une augmentation des charges sur quasiment tous les postes.

Celles-ci passent de **27 036 €** en 2020 à **33 052 €** en 2021, soit une hausse de 22.25 %.

- **Le poste principal est le loyer qui est passé** de 5 400 € en 2020 à 7 950 € en 2021. Cette hausse s'explique par le coût plus élevé du loyer Chemin de l'Ermitage qui est actuellement de 676 € mensuel hors charges.
De plus nous réglons des impôts fonciers qui s'élèvent à : **746 €**.
- **Les charges de personnel ont globalement augmenté de 2 336 €.** Nous avons remboursé en 2021 les charges URSSAF non prélevées de février 2020 à janvier 2021. La régularisation de ces charges se terminera en mars 2023. En raisonnant en termes de coût, le regroupement charges de personnel est notre dépense principale.
- **Le poste de la rémunération des psychologues a fortement augmenté.** Cela est dû à la reprise des activités. On a enregistré une hausse de **2 535 € par rapport à 2020**.
- **Les charges de gestion courante** sont moins élevées en 2021 qu'en 2020 : - **231€**.
Les formations n'avaient pas encore recommencé.

- **Les produits :**

- Nous avons perçu en 2020 : **11 632 €** de subvention, et en 2021 : **22 985 €**.

Cela s'explique par une enveloppe plus conséquente :

- de la SFAP : **+ 4 153 €**. Une aide exceptionnelle de 25% a été allouée à toutes les associations.
- de la FDVA : **+ 2 600 €**.
- Nous avons reçu exceptionnellement une enveloppe du Conseil Général de **3 000 €**.
- Les produits de gestions sont en baisse : moins de cotisations Adhérents : 3 150 € en 2020 pour 2 900 € en 2021. On est passé de 158 à 145 adhérents
- Les dons sont en baisse : - 1 192 € en 2021.

Pour l'année 2021 la perte est de **1 219.20 €**

Marie-Françoise BOILLON, Trésorière

COMPTE DE GESTION 2021

CHARGES		2021		2020		2019	
N° Cpte	Intitulé de Compte	sous-totaux	sous-totaux				
60 - ACHATS		2 441.30		1 008.32		1 082.60	
6060	Achat Matériel						
6061	EDF	445.27		143.53		217.03	
6064	Photocopies et Offset					155.99	
6065	Fournitures de Bureau	218.61		219.68		95.97	
6066	Achat divers	1 777.42		645.11		613.61	
61 - SERVICES EXTERIEURS		9 213.72		7 935.08		5 976.78	
6131	Loyer	7 627.44		5 399.59		3 865.94	
6132	Locations AG et hors formation	430.00				100.00	
6133	Location Photocopieur	608.60		262.52		441.48	
615	Entretien - réparations photocop ordinateur	271.57		355.56		224.34	
616	Primes d'assurance	246.11		1 427.41		861.02	
6171	Formation Bénévoles	30.00					
6181	Achats de Revues			490.00		484.00	
6182	Achat de livres						
62 - AUTRES SERVICES EXTERIEURS		6 823.16		3 172.45		11 214.31	
620	Frais Manifestation Grand public	847.50				7 040.47	
622	Rémunération des psychologues	3 737.50		1 202.50		1 950.00	
623	Publicité, publications, relations publiques	754.44				62.40	
624	Convivialité	253.81		322.61		232.89	
6252	Frais de Déplacements			443.76		685.20	
6261	Téléphone Internet	710.58		887.48		634.50	
6263	Affranchissements	451.86		264.95		565.65	
627	Services bancaires et assimilés	67.47		51.15		43.20	
63 - IMPOTS ET TAXES		746.19		186.11			
635	Autres impôts, taxes et versements (administrati	746.19		186.11			
64 - CHARGES DE PERSONNEL		12 429.00		10 093.72		12 249.40	
6412	Salaires Nets	7 854.00		7 719.72		7 646.40	
6413	Primes et gratifications	250.00		150.00		150.00	
6451	Cotisations Diverses	4 325.00		2 224.00		4 453.00	
65 - AUTRES CHARGES DE GESTION COURANTE		1 399.00		1 630.76		5 105.18	
655	Frais forma benev (local, transp, prestations, entr			107.76		2 301.58	
6585	Cotisations SFAP	100.00		100.00		100.00	
6586	Cotisations Fédération	1 264.00		1 288.00		1 408.00	
6587	Autres Cotisations	35.00		135.00		10.00	
6589	Frais Congrès					1 285.60	
670 - CHARGES EXCEPTIONNELLES		-		3 010.00			
670	Charges exceptionnelles			3 010.00			
PRODUITS							
70 -72	VENTE PRODUITS						112.00
707	Ventes de Revues						112.00
74 - SUBVENTIONS			22 985.95	11 632.25		14 597.50	
	Subventions Institutions (11 282.25)		21 435.95	11 282.25		13 897.50	
7431	Subvention SSI					2 000.00	
7432	Subvention CARSAT Dijon	2 000.00		2 000.00		-	
7433	Subvention FDVA	4 600.00		2 000.00		1 400.00	
7435	Subvention SFAP CNAMTS	9 535.95		5 382.25		8 197.50	
7437	Subvention C. Depart. 25	3 000.00				-	
7438	Subvention CG 70					-	
7441	Subvention Banque CMPS	300.00		300.00		300.00	
7442	Subvention Ligue Contre le Cancer	2 000.00		1 600.00		2 000.00	
	Subventions Villes (350.00)		1 550.00	350.00		700.00	
7453	Subvention Noidans les Vesoul					50.00	
7454	Subvention Franois	150.00		150.00		150.00	
7455	Subvention Besançon CCAS	1 300.00				-	
7456	Subvention Serre Les Sapins	100.00		100.00		100.00	
7457	Subvention Chemaudin					100.00	
7458	Subvention Dannemarie / Crête					100.00	
7464	Subvention Ornans					100.00	
7466	Subvention Dole					-	
7467	Subvention Thise			100.00		100.00	
75 - AUTRES PRODUITS DE GESTION			8 070.00	8 734.50		13 785.30	
754	Produit de Conférence grand public	350.00				497.00	
755	Produits de Formation	705.00		247.50		1 132.50	
756	Cotisations Adhérents	2 900.00		3 150.00		3 220.00	
7571	Dons Adhérents	3 160.00		2 305.00		1 670.00	
7572	Dons Généraux	955.00		3 032.00		3 765.80	
758	Produits divers (Remboursements SFAP)						
7585	Dons exceptionnels -manif Gd Public-					3 500.00	
76 - PRODUITS FINANCIERS			744.84	875.34		1 220.52	
766	Intérêts Compte sur livret	286.91		320.58		478.76	
767	Remunération parts sociales B	457.93		554.76		741.76	
77 - PRODUITS EXCEPTIONNELS			32.38	802.23		3 000.00	
770	Dons exceptionnels					3 000.00	
772	Produit exceptionnel	32.38		802.23			
		Charges	Produits	Charges	Produits	Charges	Produits
		33 052.37	31 833.17	33 052.37	31 833.17	35 628.27	32 715.32
	Perte		1 219.20		1 219.20		2 912.95
	Bénéfice						
Verif		33 052.37	33 052.37	33 052.37	33 052.37	35 628.27	35 628.27

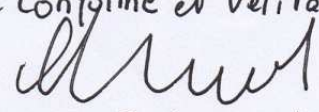
certifié conforme et véritable

 S. BERTHOUD Présidente

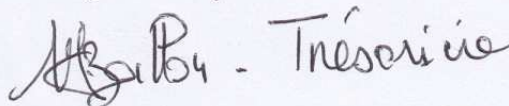
JALMALV BESANÇON
 4, chemin de l'Ermitage
 25000 BESANÇON
 Tél. 03 81 81 48 98
 jalmalvbesancon@orange.fr

certifié conforme et véritable

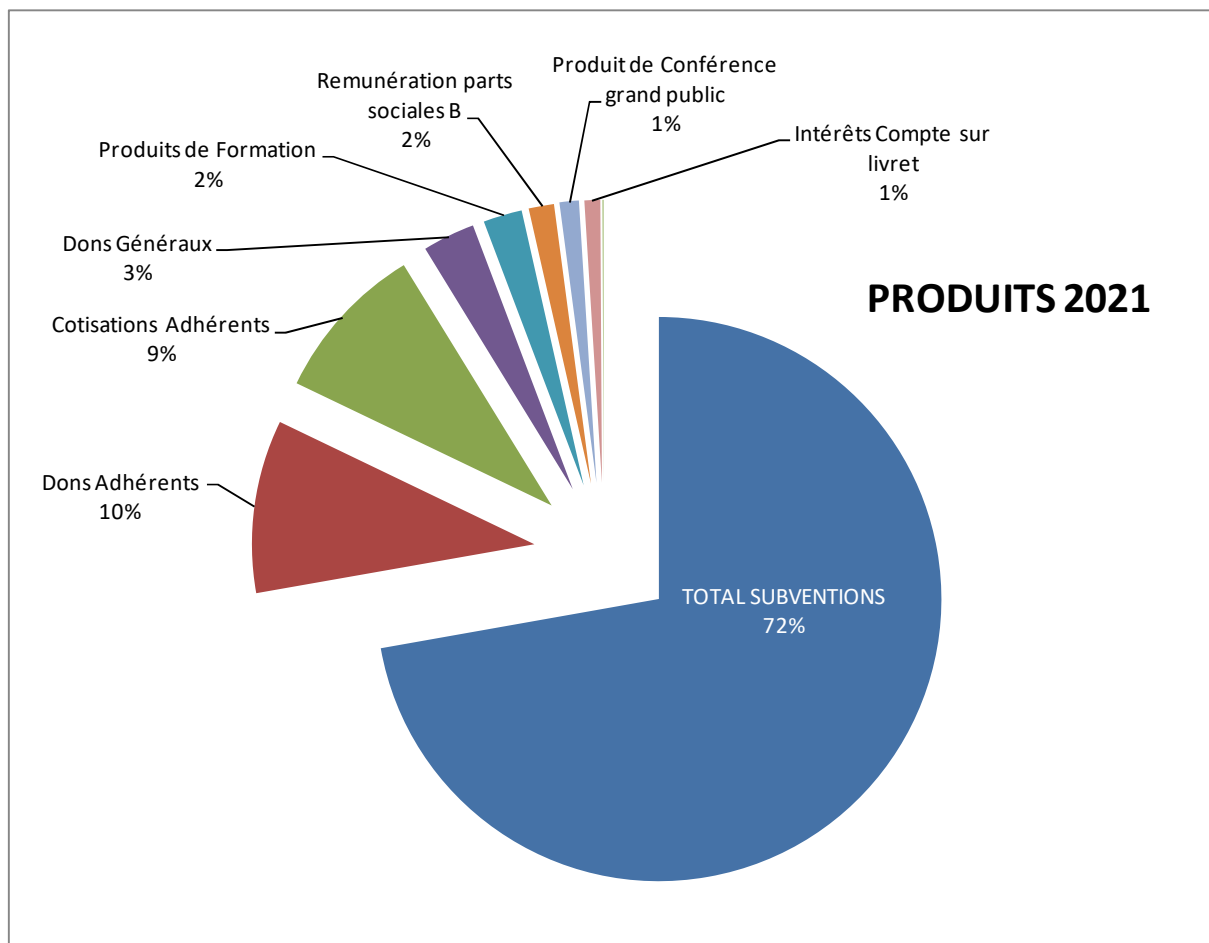
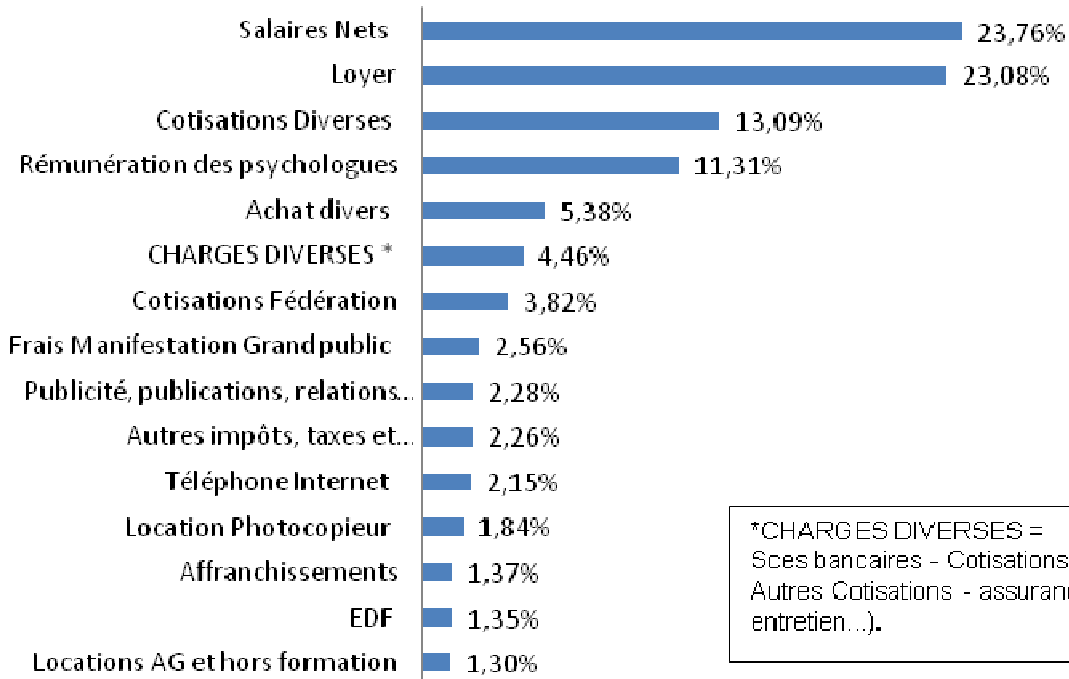
 A. B. - Trésorière

CHARGES 2021



BUDGET PRÉVISIONNEL 2022

JALMALV BESANÇON - Immeuble "le Pulsar" - 4 Chemin de l'Ermitage - 25000 BESANÇON
BUDGET PRÉVISIONNEL 2022

CHARGES	PRÉVISION 2022	sous-totaux	
60 - ACHATS			
6060 Achat matériel bureau : ordinateur	100.00	1 450.00	
6061 EDF	500.00		
6064 Photocopies et Offset	200.00		
6065 Fournitures de Bureau	150.00		
6066 Achats divers	500.00		
61 - SERVICES EXTÉRIEURS			
6131 Loyer	8 000.00	9 660.00	
6132 Location : AG et autre (hors formation)	100.00		
6133 Location Photocopieur	450.00		
615 Entretien et Réparation	200.00		
616 Primes d'assurance	560.00		
6181 Achats de Revues	300.00		
6182 Achats de livres	50.00		
62 - AUTRES SERVICES EXTÉRIEURS			
620 Frais Manifestation grand public	3 000.00	7 600.00	
622 Rémunérations psychologiques (G.Parole)	2 300.00		
623 Publicité, publications, relations publiques	200.00		
624/6251 Convivialité et réception	150.00		
6252 Déplacements	750.00		
6261 Téléphone Internet	700.00		
6263 Affranchissements	400.00		
627 Services bancaires et assimilés	100.00		
64 - CHARGES DE PERSONNEL			
6412 Salaires Nets : 670* 12 + 150	8 200.00		11 800.00
6451 Cotisations URSSAF	3 600.00		
65 - AUTRES CHARGES DE GESTION COURANTE			
655 Frais de formation bénévoles	3 000.00	9 980.00	
6585 Cotisations SFAP	100.00		
6586 Cotisations Fédération	1 300.00		
6587 Autres Cotisations	80.00		
6589 Frais Congrès	1 000.00		
681 Dotation aux provisions charges sociales	4 500.00		
Total Charges Prévisionnelles	40 490.00	40 490.00	

Lu et approuvé
S BERTHOD
 Présidente JALMALV Besançon

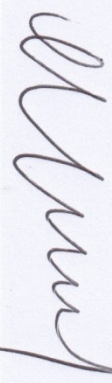

JALMALV BESANÇON
 4, chemin de l'Ermitage
 25000 BESANÇON
 Tél. 03 81 81 48 98
 jalmalvbesancon@orange.fr
 Budget Prévisionnel 22

PRODUITS	PRÉVISION 2022	sous-totaux
707 Ventes de Revues	50.00	50.00
74 - SUBVENTIONS		
<i>Subventions Institutions</i>		
7432 Subvention CARSAT	2 000.00	14 600.00
7433 Subvention FDVA (ex Jeunesse et Sports)	3 000.00	
7435 Subvention SFAP CNAMTS	5 000.00	
7437 Subvention CG 25	1 000.00	
7438 Subvention CG 70	1 000.00	
7441 Subvention Banques CMPS	300.00	
7442 Subvention Ligue Contre le Cancer	2 000.00	
<i>Subventions Villes</i>		
7453 Subvention Noidans les Vesoul	50.00	
7454 Subvention Franois	150.00	
7455 Subvention Besançon	800.00	
7456 Subvention Serre les Sapins	100.00	
7457 Subvention Chemaudin	100.00	
7458 Subvention Dannemarie / Crête	100.00	
7464 Subvention Ornans	100.00	
7466 Subvention Dole	100.00	
7467 Subvention Thise	100.00	
75 - AUTRES PRODUITS DE GESTION		
754 Produits de conférence grand public	500.00	8 400.00
755 Produits de Formation (F.I. Interv IRTS)	1 100.00	
756 Cotisations Adhérents	2 800.00	
7571 Dons Adhérents	1 500.00	
7572 Dons Généraux	2 500.00	
76 - PRODUITS FINANCIERS		
766 Intérêts Compte sur livret	1 200.00	1 200.00
Total Produits Prévisionnel	24 250.00	24 250.00
107 Prélèvement Fonds Associatif	16 240.00	16 240.00
Total Produits Prévisionnels	40 490.00	40 490.00

Lu et Approuvé
T. FROUSAIRE BOLLER
 Trésorier JALMALV

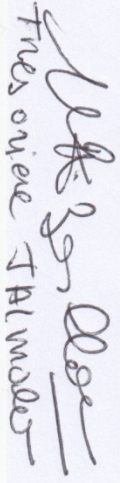

COMPOSITION DU BUREAU

Au Conseil d'Administration
du 22 juin 2020

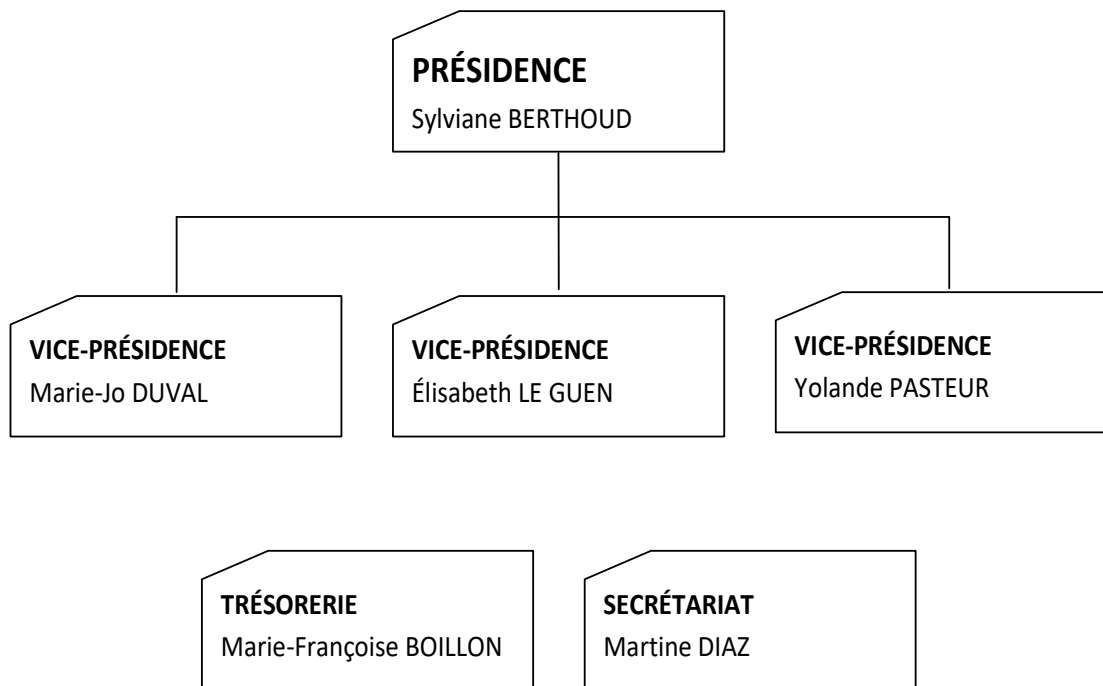

COMPOSITION DU BUREAU suite

- ◆ **La Présidente :** **Sylviane BERTHOUD**
 - Coordonne le Bureau et le Conseil d'Administration
 - Est chargée conclure les contrats et baux
 - Est garante des valeurs de l'Association
 - Est garante des résultats financiers
 - Est chargée de représenter l'Association à l'extérieur
 - Est chargée de l'application des statuts
 - Est chargée de l'organisation de l'Assemblée Générale

- ◆ **Vice-présidente déléguée avec pouvoir de signature est chargée :** **Marie-Jo DUVAL**
 - de la communication interne et externe de l'association
 - d'assurer l'animation de la commission communication
 - de l'organisation et de la diffusion des informations et communications (brochures, documents d'info.)
 - du suivi des manifestations inter-associatives
 - du programme de manifestations grand public, y compris conférences

- ◆ **Vice-présidente déléguée avec pouvoir de signature est chargée :** **Élisabeth Le GUEN**
 - d'assurer l'animation de Commission Formation

- ◆ **Vice-présidente déléguée avec pouvoir de signature est chargée :** **Yolande PASTEUR**
 - de l'intérim ou suppléance en cas d'empêchement ou de démission du Président
 - de l'élaboration des demandes de subventions
 - de la coordination des équipes de bénévoles
 - des relations avec les équipes soignantes et les directions concernées (suivi des conventions)

- ◆ **La Trésorière est chargée :** **Marie-Françoise BOILLON**
 - de la gestion de l'association (bilan, budget prévisionnel, comptabilité)
 - du suivi des assurances et bail des locaux

- ◆ **La Secrétaire est chargée :** **Martine DIAZ**
 - des comptes-rendus des réunions de CA et de Bureau

MEMBRES DU CONSEIL D'ADMINISTRATION

LISTE DES MEMBRES DU CONSEIL D'ADMINISTRATION AU 20 JANVIER 2022

FONCTION	NOM	PRÉNOM	CP	LOCALITÉ
	AGNUS	Joël	25870	LES AUXONS
	BEAUVOIS	René	25290	ORNANS
	BERNARD	Denis	25510	LAVIRON
Présidente	BERTHOUD	Sylviane	25000	BESANÇON
	BERTRAND	Luc	25000	BESANÇON
Trésorière	BOILLON	Marie-Françoise	25000	BESANÇON
	CONCHE	Françoise	25111	MONTGESOYE
Secrétaire	DIAZ	Martine	25220	AMAGNEY
	DUQUET	Martine	25000	BESANÇON
Vice Présidente	DUVAL	Marie-Jo	25115	POUILLEY LES VIGNES
	GUITTON	Alice	39120	ASNANS BEAUVOISIN
	HAEGEL	Josette	25870	LES AUXONS
Vice Présidente	LEGUEN	Élisabeth	25000	BESANÇON
	MAIRE-AMIOT	Christiane	25220	ROCHE LEZ BEAUPRÉ
Vice Présidente	PASTEUR	Yolande	25770	FRANCOIS
	RIGAUD	Geneviève	25770	FRANCOIS
	VALLADONT	Michel	25000	BESANÇON

MEMBRE DU CA À RENOUELER LORS DE L'AG DU 14 AVRIL 2022

FONCTION	NOM	PRÉNOM
	BERNARD	Denis
Présidente	BERTHOUD	Sylviane
	BERTRAND	Luc
Vice Présidente	DUVAL	Marie-Jo
Vice Présidente	LEGUEN	Élisabeth
	MAIRE-AMIOT	Christiane
	VALLADONT	Michel

COMMISSION INFORMATION / COMMUNICATION

Notre commission existe maintenant depuis 9 ans et s'est étoffée depuis l'AG de septembre dernier. Nous sommes donc 6 : Lucienne Boillon et Marie-Françoise Boillon sont venues rejoindre Marie-Claude Bichet, Christiane Maire Amiot, Yolande Pasteur et moi-même. Mais la porte reste grande ouverte... si vous êtes tenté(e), n'hésitez pas !

Covid oblige, nous ne nous sommes réunies que 3 fois au cours de l'année 2021 : 9 juin 2021 - 29 septembre 2021 - 16 novembre 2021.... toujours dans la bonne humeur et heureuse de travailler ensemble.

Nos réunions ont servi, comme par le passé, à échanger, à construire ensemble des projets à destination du grand public, des établissements de formation. Les affaires « courantes » ou « urgentes » se gèrent, au coup par coup, par échanges téléphoniques ou mails entre membres de la Commission et en lien avec le Bureau et le CA (temps estimé 207 heures).

- **Les « actions » de 2021**

- **9 décembre 2021 Conférence Éric Fiat en partenariat avec l'IRTS de Franche Comté**

Le thème : « Renaître à notre vulnérabilité pour vivre autrement - la pandémie va-t-elle
Changer notre rapport à la mort ? »

Les témoignages reçus concordent pour dire que la soirée a été une réussite au niveau «qualitatif». Petite déception au niveau du nombre de participants : nous étions 66 inscrits au nom de JALMALV et 8 seulement pour l'IRTS qui a eu bien du mal à faire venir ses étudiants ou autre public. La pandémie y est pour quelque chose mais n'explique pas tout ; nous avons à repenser ce partenariat. Financièrement, la soirée ne pèsera pas lourd dans le budget de l'association (environ 250€).

- **16 décembre 2021 Film « De son Vivant » au Megarama École Valentin**

Projection du film suivie d'un débat en présence du Dr Nicolas Becoulet, chef de service de l'Unité de Soins Palliatifs du CHU de Besançon.

Ce film retrace le cheminement d'un homme encore jeune atteint d'un cancer au pronostic vital engagé. Il ne décrit pas le parcours de soins mais l'importance et les enjeux des relations qui s'établissent entre le patient et l'équipe soignante, avec les proches, avec un accompagnant (un musicien).

Bonne surprise quant au nombre de participants, 70 personnes alors que le Megarama École Valentin avait oublié de lancer la publicité de la projection.

Film apprécié et débat de même.

Pas de dépense autre que le cadeau fait à l'intervenant (58€)

- **Dépliant JALMALV**

Nous avons pris plaisir à élaborer ensemble un nouveau dépliant de présentation de JALMALV Besançon... À consommer sans modération en tous lieux qui vous paraissent appropriés.

Par ailleurs, **les interventions pour présenter JALMALV dans les établissements de formation** étaient un peu au ralenti depuis mars 2020. Elles ont bien repris partout. Et ce début d'année confirme largement la reprise avec des interventions dans les établissements habituels mais aussi quelques « inédits ». (cf. calendrier ci-dessous).

- **Et pour 2022 ?**

- **Déjà fait :**

- le 7 février une soirée à la Maison de quartier de Bregille soirée autour de « Fin de vie... éternelle question ».
- le 7 avril une conférence (2 séances à horaires différents) à l'Espace Grammont animée par Tanguy Châtel « Traverser le deuil : Chemin solitaire... solidaire ? ».

- **À venir :**

- le **17 octobre au Petit Kursaal une conférence débat animée par Régis AUBRY...** Le titre n'est pas décidé mais l'intervention portera sur la fin de vie et en particulier sur une évolution souhaitable ou non de la législation (contexte électoral et suite...).
- continuer **la campagne de recrutement** de bénévoles et d'adhérents.
- proposer **des temps de réflexion** (en petits groupes) à un public élargi, autour du jeu «À vos Souhaits » ou d'autres thèmes de réflexion.

- **Et aussi :**

- maintenir le site Internet à jour
- actualiser ou préparer des outils communs pour les interventions dans les lycées et établissements de formation : divers PowerPoint et autres documents...

- **Pour finir....**

Merci à vous Christiane, Lucienne, Marie-Claude, Marie-Françoise et Yolande pour les moments passés ensemble à échanger et travailler... (et goûter les petites fabrications des unes et des autres !).

Merci aussi à vous tous qui répondez toujours présents pour faire connaître les différentes propositions et actions et n'oubliez pas : notre Commission « embauche » !

Marie-Jo DUVAL au nom de la Commission Info/Com

COMMISSION INFORMATION /COMMUNICATION

Calendrier des interventions pour l'année 2021

Janvier 2021

20/01 : IFSI Dole 3ème année - 70 élèves infirmiers - intervention en distanciel sur présentation accompagnement et législation fin de vie

Mars 2021

02/03 : rencontre avec Nassera Salem, IRTS pour préparer la conférence de décembre

Avril 2021

27/04 : IRTS Besançon : 3h30 d'intervention auprès des ASG (assistants de vie gérontologie) - 13 stagiaires - présentation de JALMALV et réflexion éthique sur la fin de vie

30/04 : intervention remplacée par envoi de documents IFPS - 7 élèves aides- soignants

Mai 2021

20/05 : IRTS de Besançon - 35 stagiaires AES (Accompagnant Éducatif et Social) -présentation de JALMALV, réflexion sur la fin de vie et sur l'accompagnement de la famille et des proches

Octobre 2021

11/10 : rencontre avec Nassera Salem à l'IRTS pour finaliser la préparation de la conférence Éric Fiat

13/10 : rencontre à la Maison de quartier de Bregille pour préparer la soirée du 7 février 2022

22/10 : INFA de Besançon - présentation JALMALV et réflexion autour de l'accompagnement fin de vie- 13 stagiaires en formation « employé familial et assistant de vie dépendance »

28/10 : Gare BTT (Groupement d'Action et de Recherche sur l'Exclusion)- 3 personnes du service social - présentation de Jalmalv- loi fin de vie - comment aborder ces questions avec les personnes accompagnées par un service social-possibilité d'accompagnement par Jalmalv des personnes hospitalisées ?)

Novembre 2021

30/11 : rencontre avec Cédric Louvet Mégarama pour film « De son Vivant »

Décembre 2021

09/12 : Conférence en partenariat avec l'IRTS animée par Éric Fiat « Renaître à notre vulnérabilité pour vivre autrement : la pandémie va-t-elle changer notre rapport à la mort ? »

16/12 : Mégarama École Valentin - soirée échange autour du film « De son vivant » avec Dr Nicolas Becoulet - 70 personnes présentes.

Et pour 2022... les rencontres déjà faites....

Janvier 2022

19/01 : MFR Rioz 6 élèves de Terminale Bac Pro services à la personne - présentation de JALMALV - accompagnement et loi fin de vie.

20/01 : lycée St Jean Besançon - 5 élèves en formation pour l'accès aux instituts paramédicaux et sociaux au sein du pôle enseignement supérieur - présentation JALMALV - accompagnement et législation fin de vie.

Février 2022

04/02 : Lycée François Xavier Besançon - 2 classes terminales 16/17 élèves chacune - présentation Jalmalv - accompagnement et législation fin de vie.

05/02 : intervention « Fin de vie en France : regard sur le tabou de la mort et législation fin de vie auprès des personnes du groupe sensibilisation.

07/02 : Maison de quartier de Bregille - soirée autour du thème « Fin de Vie : éternelle question » - 30 personnes présentes.

09/02 : IRTS Besançon : 3h30 d'intervention auprès des ASG (assistants de vie gérontologie) - 8 stagiaires - présentation de JALMALV et réflexion éthique sur la fin de vie.

17/02 : IFPS Besançon - 80 élèves aides-soignants - présentation JALMALV - accompagnement et législation.

23/02 : rencontre avec 2 responsables MGEN pour préparer la réunion du 03/03 (voir ci-dessous).

23/02 : rencontre avec Monsieur Cyril JOLY chargé de réseau de Domytis Besançon pour présenter JALMALV et envisager une animation autour des Directives Anticipées et Personne de Confiance (avec résidents et personnel).

Mars 2022

03/03 : soirée MGEN - début d'une réflexion au niveau national autour de la fin de vie en France sous tous ses aspects et, en particulier, la loi Léonetti Claeys - réflexion menée sur plusieurs mois et plusieurs niveaux qui aboutira à la construction du positionnement et l'évolution des services/accompagnements de la Mutuelle.

Nous rencontrons à Besançon 20 élus de la MGEN du Doubs pour le début de la réflexion... avec un support factuel bien étoffé par la Mutuelle... ils attendent de nous « du terrain ».

11/03 : réunion à Franois en perspective du forum des associations de septembre.

29/03 : Lycée Pergaud Besançon - rencontre avec 4 élèves de Seconde et leur professeur - ils préparent un exposé pour leur classe dans le cadre de l'EMC (Éducation morale et civique) - le sujet « Faut-il légaliser l'euthanasie ? »

Marie-Jo DUVAL

COMMISSION FORMATION

➤ FORMATION INITIALE

L'année n'a pas été favorable à la formation.

La commission était quasi inexistante, nous étions 3 en début d'année puis 2. Sylviane et moi avons géré les changements au fur et à mesure de leur survenue, il n'était plus nécessaire de se réunir !

Pour davantage de clarté, je reprends la situation en 2020.

Durant cette année 2020, seules 3 journées de sensibilisation ont bien eu lieu (tout un calendrier prévu a été supprimé) une en janvier, une autre en février et la 3ème en septembre dans une salle prêtée par la municipalité de Franois, avec un groupe de 17 personnes.

Donc un nouveau calendrier a été élaboré pour le début d'année 2021.

Mais les problèmes liés à nos recherches *d'un nouveau local* et à son aménagement, *la situation sanitaire* avec les difficultés d'organiser des réunions (salles fermées, intervenants non disponibles, crainte de se réunir dans des espaces clos mal ventilés) et également *la recherche d'un nouveau psychologue* pour la formation après le départ de Joëlle Desjardins, nous ont amenés à faire preuve d'adaptation = on annule... et on reprogramme !... Dans le réel ce n'est pas si simple. D'abord, il faut annuler au bon moment, ensuite on doit trouver les salles qui conviennent et composer avec la disponibilité des intervenants et des participants !

Les journées du 21/01 et du 06/03 ont été annulées.

le 27 mars, Anne Nachin a animé la première journée de son séminaire sur l'écoute au centre Grammont. Les 29 mai et 12 juin ont été annulés mais **le 26 juin**, la 2e journée du séminaire s'est déroulée au même centre.

Les 2 et 16 octobre, Dominique Mayala, nouveau psychologue formateur a assuré ses 2 journées sur le thème "Se connaître pour accompagner".

Quelques participants n'étant pas disponibles avec les dates modifiées, nous avons, avec l'accord des 2 psychologues, proposé des séances de "rattrapage" en **novembre et décembre**.

Au final,

10 personnes ont terminé la formation. Elles ont chacune bénéficié d'un entretien avec le psychologue de leur choix (Anne Nachin ou Dominique Mayala).

Après la réunion avec les psychologues, nous avons validé en décembre 9 bénévoles. 2 accompagneront à Pontarlier et 1 à Salins. Donc 6 **nouveaux bénévoles** sont prêts à accompagner à Besançon. Yolande, la coordinatrice, les a réunis pour qu'ils choisissent leur lieu d'accompagnement.

La formation 2021 n'a pas été aussi complète que d'habitude : Geneviève Piroley n'a pas pu intervenir sur le Deuil et le Dr Bonin de Bellevaux n'était pas disponible. Aussi, avec l'accord du Bureau, nous avons fait le choix d'intégrer les nouveaux dans les Groupes de Parole dès septembre alors qu'ils n'accompagnaient pas encore (ils effectuaient leur stage pratique). Nous pensons que cette mesure est intéressante pour favoriser l'intégration dans les équipes d'accompagnement. Nous en ferons le bilan au mois de juin 2022.

En fin de formation, au lieu de mettre en place des entretiens individuels, nous avons innové en réunissant le groupe entier, 10 personnes, avec les 2 membres de la commission Sylviane et moi. Les échanges ont été riches, chacun s'est exprimé avec simplicité. Il nous semble que cette solution est préférable car il y a une stimulation entre les participants et la parole se libère facilement.

➤ FORMATION CONTINUE

En 2021 aucun événement n'a été organisé.
MAIS, en 2022 le renouveau est là ! Les projets existent.

- La commission se ré-organise : Marie-Christine et Gérard nous ont rejoint et Brigitte est davantage disponible. Le 18 janvier nous étions 4 et le 15 mars 5 !
- Gérard a choisi de prendre en charge le moment convivial du mois de juin prochain, il organise avec le musée des Beaux Arts une visite guidée sur un thème précis "la mort à travers les âges". La soirée se poursuivrait autour d'un repas.
- une visite de la maison médicale (service de soins palliatifs) Jeanne Garnier à Paris se fera à l'automne pour un groupe de 25 bénévoles. Nous trouverons une activité en parallèle à l'occasion de ce déplacement.
- Après la pandémie et en plein scandale lié à la situation dans certains EHPAD, Éléonore Figerod souhaite engager une réflexion avec les bénévoles. Elle interviendrait avec Céline Poidevin sur le thème "Rester aidant quand le lieu de vie n'apparaît plus comme tel".

Céline Poidevin est une psychologue ; elle remplace Anne Nachin qui demande sa retraite cette année

Il y a eu cette année de la démotivation et de la lassitude chez les bénévoles. L'association a peut être besoin de nouveaux bénévoles avec des points de vue différents et de l'enthousiasme ?

Nous recevons des « demandes pour être bénévoles » : demandes spontanées mais également par le biais de la campagne de recrutement initiée par la Fédération.

Or souvent ces personnes qui demandent à faire de l'accompagnement ne comprennent pas et n'acceptent pas ce temps de formation. Il y a souvent de l'émotionnel dans leur demande et elles souhaitent être utiles immédiatement.

Je rappelle que ce temps est nécessaire pour se connaître afin d'accompagner. Il permet d'une part d'analyser et d'approfondir ses motivations et d'autre part d'être informé sur les valeurs, l'éthique du mouvement Jalmalv.

Élisabeth LE GUEN, pour la Commission Formation

COORDINATION des ÉQUIPES de BÉNÉVOLES ACCOMPAGNANTS BILAN d'ACTIVITÉ 2021

L'année 2021 encore perturbée par la pandémie, a permis toutefois de reprendre les accompagnements dans les établissements, y compris de courte durée comme au CHU (3 mois de Septembre à Décembre 2021), ainsi que nos activités.

Conformément aux conventions signées avec les établissements de santé, nous avons pu rencontrer nos interlocuteurs afin de faire un bilan annuel et le point des conditions d'accompagnement durant cette période :

16/04/2021 : CLS Bellevaux (Mme REY, cadre supérieure et Mme PERROT, Cadre responsable des relations avec les associations de bénévoles)

30/04/2021 : Ehpad 7 Collines (Mme MONTRICHARD, psychologue)

19/05/2021 : Ehpad 4 Tilleuls (Mme LHOMME, Cadre et Mme BONNAC en visio)

28/05/2021 : Mme DESSIRIER (Cadre de l'USP)

03/06/2021 : Mme KICHENARADJA, Directrice Centre des Tilleroyes

13/10/2021 : Clinique Brugnon-Agache à BEAUJEU (Mmes TASSIN et LAILLET)

01/09/2021 : Rencontre avec le Responsable de la Marpa « Les Valentines » à École-Valentin pour signature d'une convention.

DES PROJETS EN COURS :

24/08/2021 : Rencontre avec Régis AUBRY sur projet LISP en Gériatrie, et création d'un Pole des « Vulnérabilités ». France Associations Santé et nous-mêmes (en qualité d'adhérent de cet organisme) seront associés à ce projet.

09/09/2021: Rencontre avec Pascale. BOITEUX, cadre SSR Clinique St-Vincent concernant les LISP en SSR et projet d'accompagnement en Gériatrie où des ouvertures de lits sont prévues. Toutes les conditions ne sont pas requises et nous reprendrons contact en début d'année 2022

ACTIONS en INTERNE :

En Mai 2021 (5 - 11 - 18 et 20) : organisation de réunions en présence de 22 bénévoles sur les thèmes :

- L'engagement en période Covid
- La fin de vie, suite au vote de l'article 1 Loi Falorni le 8 Avril.

Réunions avec les psychologues :

- Accueil et rencontre avec Fabien Sanchez qui prend le relais de Joëlle Desjardins
- Rencontre avec les psychologues qui animeront les groupes de parole 2021/2022

En 2021, 3 réunions Groupes de parole se sont tenues (au lieu de 7 en période normale)

ACCOMPAGNEMENTS :

Les accompagnements dans le cadre du Vivier représentent 146 Heures :

- 1 accompagnement à domicile : 2 bénévoles pour 20 Heures (à partir d'Août 2021)
- 7 Collines : 4 bénévoles pour 76 Heures
- SSR Beaujeu : 1 bénévole pour 50 Heures

En Octobre 2021, participation à une étude initiée par notre Fédération et réalisée par un cabinet extérieur, sur « L'accompagnement à domicile en période Covid » sous forme d'interviews téléphoniques (2 bénévoles + Coordinatrice, et également un médecin généraliste à l'origine de 2 accompagnements à domicile). Les résultats ne sont pas encore rendus.

Quelques statistiques :

Le nombre global d'accompagnement est d'environ 800 heures pour 2021, soit le quart d'une année normale (entre 3200/3500 H). Cette baisse est due à la non autorisation dans les établissements et également à la baisse du nombre de bénévoles actifs durant cette période.

Il est à noter également une déperdition du nombre de bénévoles accompagnants :

- Au 31/12/2019 : 43 Bénévoles accompagnants
- Au 31/12/2020 : 36
- Au 31/12/2021 : 28

6 nouveaux bénévoles sont venus renforcer nos équipes en ce début d'année 2022.

Nous devons travailler collectivement pour retrouver une dynamique.

Je remercie les bénévoles qui ont honoré leur engagement pendant cette période compliquée, et salue particulièrement la motivation et l'enthousiasme dont font preuve les nouveaux arrivants.

Yolande PASTEUR, coordinatrice des bénévoles

CENTRE DE LONG SÉJOUR DE BELLEVAUX

Bilan d'activité des bénévoles accompagnants au centre de long séjour de Bellevaux pour 2021

Pendant le premier semestre 2021 nous n'avons pas accompagné à cause de la pandémie.

Un accompagnement par téléphone a pu être effectué pendant cette période.

Un accompagnement de fin de vie proche a tout de même été réalisé sur quelques jours à la demande d'un service en janvier 2021.

Nous avons repris fin juin 2021 avec le respect des gestes barrières naturellement, mais nous n'étions plus que quatre accompagnantes pour tout l'établissement.

Mi-décembre 2021 nous avons eu un appel téléphonique de l'infirmière hygiéniste, qui nous conseillait d'interrompre les accompagnements, le nombre des résidents atteints de la Covid augmentant.

À partir de ce moment, l'établissement m'a fait parvenir les « flashs info » concernant l'évolution de la pandémie, destinés aussi aux familles des résidents. Nous avons donc toujours été prévenues lorsqu'il y avait des changements, ce que nous avons bien apprécié.

Au cours de cette année, 19 résidents ont été accompagnés représentant 215 h de présence.

En novembre 2021, nous avons accompagné en binôme avec les bénévoles en fin de formation, en espérant que certains(es) choisiraient le centre de long séjour de Bellevaux comme lieu d'accompagnement.

Fin décembre nous avons appris que 3 de ces bénévoles commenceraient à accompagner dans cet établissement en début d'année 2022, nous les accueillons avec grand plaisir.

Françoise GAUDILLÈRE, Référente Bellevaux

UNITÉ DE SOINS PALLIATIFS (CHU)

L'année 2021 n'a duré que 3 petits mois à l'USP. Nous avons été autorisés à accompagner du 13 septembre au 9 décembre. Nous avons effectué 138 heures d'accompagnement pour environ 20 patients rencontrés.

Nous sommes rentrés avec un protocole sanitaire très strict, qui a découragé quelques-uns d'entre nous.

Nous n'avions pas de relève avec les soignants, pas non plus de réunions entre nous. Interdiction de faire des activités au Salon et même d'y recevoir les familles.

Nous avons eu le temps de faire les accompagnements en binôme avec les bénévoles en formation. Trois d'entre eux se joindront à l'équipe quand nous pourrons de nouveau y aller.

Une bénévole a quitté Jalmaiv. Ceux qui ne sont pas vaccinés ne pourront revenir à l'USP.

La situation est difficile pour les soignants qui nous ont cependant accueillis avec joie.

Nous sentons dans ce service un climat très peu apaisé qui nous interpelle.

Nous ne savons pas, à l'heure actuelle, quand nous serons autorisés à revenir.

Geneviève RIGAUD, Référente USP

CENTRE DE SOINS ET DE RÉADAPTATION DES TILLEROYES

Les soins de suite proposés aux Tilleroyes sont maintenant réservés aux patients de gériatrie.

Nous rencontrons les personnes souffrant d'isolement social ou familial, d'un deuil, de perte de leur autonomie, d'un état de santé s'affaiblissant... Nous accompagnons les personnes en fin de vie en absence de leurs proches.

Notre écoute s'adresse aussi aux membres de la famille qui le demandent.

Durant le premier semestre 2021, la présence du COVID-19 interrompt les accompagnements. Et une Unité de soins sur les cinq où nous intervenons, est fermée pendant plusieurs mois par manque de médecin.

Le 20 mai, notre présidente, la référente des bénévoles et moi-même rencontrons Mme Kichenaradja, directrice adjointe, pour évoquer la reprise des accompagnements.

Une formation hygiène rassemble l'équipe le 10 juin.

Et le 14 juin, nous reprenons les accompagnements sans discontinuer.

Le 26 juillet, à ma demande, je rencontre la nouvelle cadre supérieure de santé et la référente qualité pour leur présenter JALMALV et ainsi mieux nous coordonner.

Hormis la réunion Hygiène de juin, l'équipe s'est retrouvée le 11 octobre, malheureusement sans la présence de Danielle G. fidèle accompagnante, décédée en août.

L'équipe des Tilleroyes, diminuée en nombre (deux collègues ont interrompu leurs accompagnements) se réjouit d'accueillir maintenant Dolorès et Marie-Christine.

Merci à chacune, chacun pour ces temps donnés et votre bon esprit d'équipe.

Christiane MAIRE-AMIOT, Référente Tilleroyes

ACCOMPAGNEMENT DES PERSONNES ENDEUILLÉES

Le groupe était composé de 4 personnes en 2020, de 3 personnes en 2021.

Le contexte sanitaire a complètement modifié l'évolution de nos activités :

Formation :

- annulation des stages nationaux décentralisés animés par Denis Landry et organisés en duo avec l'association JALMALV SALINS :
 - « deuil module 1 » = 2 jours à Salins les Bains en septembre 2021
 - « préparation à la co-animation de groupe de personnes en deuil » = 3 jours à Besançon en novembre 2021

Le constat est le suivant : nous n'avons pas suffisamment de bénévoles dans notre région pour organiser des stages décentralisés.

Accompagnement des personnes :

- nombre de demandes = 10
- nombre de personnes suivies = 3
- nombre d'heures = 7 h
- temps passé en communication, téléphone, contacts, rendez vous manqués, etc = 20 h

Nous avons régulièrement des demandes de suivi en groupe de parole.

Origine des demandes :

- Foyer Logement dans le cas de nombreux décès de résidents
- UDAF
- Autres associations JALMALV de Franche Comté
- ADAPEI
- APF France Handicap

Plusieurs bénévoles sont intéressé.e.s par l'accompagnement des personnes en deuil, ils et elles sont les bienvenu.e.s. Nous ne manquons pas de leur transmettre les informations concernant la formation.

Monique HÉZARD, Référente deuil

COMMISSION DES USAGERS DES ÉTABLISSEMENTS DE SANTÉ

Nous n'avons plus de représentant des usagers dans aucun établissement.

En 2021, Michel a eu très peu d'activité et Denis a cessé son activité de représentant des usagers à Ornans en fin d'année 2020.

Michel VALLADONT - Denis BERNARD



JALMALV BESANÇON

« Jusqu'à la mort accompagner la vie »

Immeuble « le Pulsar » - 4 chemin de l'Ermitage - 25000 BESANÇON

☎ 03.81.81.48.98 - ✉ jalmalvbesancon@orange.fr - Site Internet : www.jalmalv-besancon.fr

Horaire des permanences : Du lundi au vendredi de 13h30 à 17h30

Fédération JALMALV reconnue d'utilité publique le 26 mars 1993

ASSEMBLÉE GÉNÉRALE DU JEUDI 14 AVRIL 2022

VOTE DES RÉSOLUTIONS

1. Le rapport moral présenté par la Présidente est approuvé à l'unanimité ;
2. Le compte d'exploitation de l'exercice 2021 présenté par la trésorière est adopté à l'unanimité ;
3. Le budget prévisionnel 2022 est adopté à l'unanimité ;
4. Élection du Conseil d'Administration :
 - a) L'AG prend note de la démission de Marie-Claude BICHET, Michel VALLADONT, Denis BERNARD.
 - b) A été élu à l'unanimité : Gérard FLEURY
 - c) Les membres sortants ont été réélus à l'unanimité (Sylviane BERTHOUD, Luc BERTRAND, Marie-Jo DUVAL, Élisabeth LEGUEN, Christiane MAIRE-AMIOT).

La Présidente clôture après avoir remercié l'assemblée pour sa participation.

La séance est levée à 19h35

La Présidente,

Sylviane BERTHOUD