

PROCÈS VERBAL

DE L'ASSEMBLÉE GÉNÉRALE

SUR L'ACTIVITÉ 2022

tenue le

Jeudi 26 avril 2023

Salle Cassotte à Besançon

En présence de 35 personnes



JALMALV BESANÇON

« Jusqu'à la mort accompagner la vie »

Immeuble « le Pulsar » - 4, chemin de l'Ermitage - 25000 BESANÇON

☎ 03.81.81.48.98 - ✉ jalmalvbesancon@orange.fr - Site Internet : www.jalmalv-besancon.fr

Horaire des permanences : Du lundi au vendredi de 13h30 à 17h30

Fédération JALMALV reconnue d'utilité publique le 26 mars 1993

Sommaire

| | |
|---|----|
| RAPPORT MORAL ACTIVITÉ 2022 | 3 |
| ANALYSE DES COMPTES DE GESTION POUR L'EXERCICE 2022 – AG 2023 - | 4 |
| COMPTE DE GESTION 2022 | 5 |
| CHARGES 2022..... | 6 |
| PRODUITS 2022 | 6 |
| BUDGET PRÉVISIONNEL 2023..... | 7 |
| COMPOSITION DU BUREAU..... | 8 |
| COMPOSITION DU BUREAU suite..... | 9 |
| MEMBRES DU CONSEIL D'ADMINISTRATION | 10 |
| MEMBRES DU CA À RENOUELER LORS DE L'AG DU 26 AVRIL 2023 | 11 |
| COMMISSION INFORMATION / COMMUNICATION | 12 |
| COMMISSION INFORMATION / COMMUNICATION Calendrier | 14 |
| COMMISSION FORMATION | 17 |
| COORDINATION des ÉQUIPES de BÉNÉVOLES ACCOMPAGNANTS | 19 |
| CENTRE DE LONG SÉJOUR DE BELLEVAUX..... | 20 |
| UNITÉ DE SOINS PALLIATIFS (CHU) | 21 |
| CENTRE DE SOINS ET DE RÉADAPTATION DES TILLEROYES..... | 22 |
| ACCOMPAGNEMENT DES PERSONNES ENDEUILLÉES 2022 | 23 |
| VOTES DES RÉOLUTIONS..... | 24 |



RAPPORT MORAL ACTIVITÉ 2022

L'Assemblée Générale d'une association est l'occasion de faire le point d'une année, avec tous les adhérents, et de se projeter vers la suivante. L'année 2022 nous a permis de reprendre une activité normale, de relancer le recrutement, de retrouver notre rythme de croisière. Cependant nous fonctionnons encore à une moindre échelle, car nous manquons toujours significativement d'accompagnants. Le temps de la formation pour accompagner la fin de vie est long. Mais treize personnes sont actuellement en formation, ce n'est pas rien, et cela nous donne de l'espoir. Car, nous avons besoin de nouveaux accompagnants, de nouveaux adhérents, de renouveler le Conseil d'Administration, et aussi de faire entrer de nouvelles têtes dans les commissions.

L'AG est le moment pour chacune de nos référentes ou responsables de commission, de présenter leur bilan. Nous sommes, en moins grand nombre certes, mais heureusement présents en EHPAD, à domicile et à l'USP pour réaliser notre mission première : accompagner les personnes gravement malades ou âgées, en fin de vie.

Le groupe deuil poursuit également son développement, il a été complété par les nouvelles bénévoles formées en 2022. Le congrès 2023 en mai, à Rennes, portera sur cette thématique au cœur de bien des souffrances aujourd'hui.

Au-delà de ce quotidien, ce qui nous préoccupe tous à Jalmalv, c'est l'éventuelle évolution de la loi sur la fin de vie. Nous avons à côté de l'accompagnement la volonté de nous impliquer dans la société pour faire entendre et partager nos valeurs : l'inaliénabilité de la dignité de tout être humain, le respect de la vie, le devoir de solidarité et de non abandon.

Le débat sur la fin de vie qui traverse la société, n'épargne pas notre association. Les positions se modifient, les points de vue évoluent. Faut-il entendre la demande de l'opinion allant vers une aide à mourir, et pas seulement dans le cas d'un pronostic à court terme ?

Nos administrateurs, les bénévoles aussi, ont exprimé leurs doutes et leurs interrogations. Nous débattons, nous réfléchissons. Nous avons pour cela réuni en janvier 2023, un CA extraordinaire pour échanger sur la fin de vie et analyser la position de notre Fédération sur l'éventuelle modification de la loi. Nous l'avons même interpellée sur sa position, qui pour certains, n'évolue pas suffisamment.

Des échanges avec la Fédération ont eu lieu et ils se poursuivent encore aujourd'hui avec Olivier de Marjerie, qui peut-être viendra à Besançon nous présenter en CA le positionnement de la Fédération.

Peut-être faut-il garder fermement ce qui fait notre assise ? L'évolution se fera malgré cela, et il nous faudra de toute façon nous adapter, dans le cas d'une ouverture vers une aide à mourir, quelques soient ses conditions.

Ce débat est fondamental pour nous aujourd'hui. Comment va se transformer le paysage de la fin de vie dans notre pays, quel sera notre rôle, comment allons nous accompagner les personnes qui auront demandé, si cela est permis, de mourir plus vite ? Ces questions restent ouvertes et nous tacherons de favoriser les échanges dans l'association à ce sujet.

Mais nous avons aussi la volonté de nous réunir pour partager des moments plus récréatifs, pour envisager de façon plus festive la fin de vie et aborder la question de la mort. C'est ce que nous ferons, grâce à la commission Info/Com, le 10 mai au Petit Kursaal avec un spectacle humoristique autour de la vie et de la mort, et aussi en organisant un moment convivial et culturel avec tous les bénévoles, au mois de juin.

Nous avons aussi pour les bénévoles, des projets de formation continue, formation à l'écoute à distance, reprise du séminaire sur la Validation animé par Anne Nachin. Vous serez consultés très prochainement à ce sujet.

Notre association poursuit son objectif, chacun contribuant à sa réalisation. Merci à tous ceux qui s'investissent et donnent généreusement de leur temps. Merci surtout aux membres du bureau sur qui repose tout l'édifice par une gestion quotidienne et engagée.

Sylviane Berthoud
Présidente JALMALV Besançon

ANALYSE DES COMPTES DE GESTION POUR L'EXERCICE 2022 – AG 2023 -

- Nos **produits** ont globalement diminué de 19 % en 2022 par rapport à 2021.

Nous avons réussi à peu près à maintenir le nombre des cotisations adhérents (141 en 2022), mais en revanche les dons adhérents et généraux ont beaucoup diminué. Ils sont passés de 4 115 € à 3 577 €, ce qui correspond à une baisse de 13 %.

Cette baisse est en partie compensée par une évolution positive des produits de conférence, grâce à la conférence de Régis Aubry (830 €).

Les produits de formation, quant à eux restent stables. Nous avons un petit groupe. Ils seront en revanche beaucoup plus importants en 2023.

Nos produits les plus importants restent les subventions. Le montant global a fortement diminué, il est passé de 22 986 € à 16 349 €, soit une baisse de près de 29 %. Cela s'explique par :

- la perte de la subvention de la CARSAT, justifiée par le fait que nous n'intervenons que dans le Doubs : moins 2 000 euros !
- la subvention de 3 000 € en 2021 du conseil départemental, nous avait été allouée à titre exceptionnel.
- la subvention de la SFAP a diminué avec la baisse de l'activité en 2021
- la baisse de 2 200 € de la FDVA est due à un montant en 2021 (4 600 €) qui était exceptionnel et lié à la situation sanitaire.

La subvention de la ligue reste stable à 2 000 €, ainsi que celle du CMPS à 300 €.

Les subventions des villes sont en hausse de plus de 1 000 €. Nous avons retrouvé la subvention de la ville de Besançon (500 €). Il faut savoir que les villes ne donnent pas tous les ans.

- Les **charges** ont globalement augmenté de quasiment 10 % en 2022 par rapport à 2021.

La charge principale reste celle des charges de personnel, qui atteint presque les 11 000 € pour l'année.

La hausse enregistrée des salaires 2022 nets par rapport à 2021 correspond à celle de l'augmentation du SMIC, soit 4,6 %.

Globalement le poste charges salariales diminue, cela est dû à la régularisation des charges salariales que nous avons largement provisionnées.

Le loyer est également une charge très importante, avec des augmentations régulières de près de 10 %.

Les charges de psychologues viennent en troisième position. La hausse est due à la reprise de la formation initiale. Nous avons modifié la présentation du compte psychologues, nous pouvons maintenant voir la répartition entre la formation initiale et la formation continue.

Les charges de gestion courante ont fortement augmenté avec la reprise de la formation et la participation au congrès en 2022.

Nous enregistrons donc en 2022 une perte très importante de 10 528 euros, somme qui viendra diminuer les fonds propres de notre association.

- **Le budget prévisionnel 2023**

Nous resterons en 2023 sur le même schéma avec un déficit important du même ordre, autour de 10 000 euros. Nous pouvons encore assumer un tel déficit quelques années. Pour l'instant nous ne renonçons pas à nos manifestations, ni aux déplacements indispensables, et encore moins à la formation qui conditionne notre avenir.

Marie-Françoise BOILLON, Trésorière

| COMPTE DE GESTION 2022 | | | | | | | | |
|--|---|------------------|-----------------|------------------|-----------------|------------------|-----------------|--|
| CHARGES | | 2022 | | 2021 | | 2020 | | |
| N° Cpte | Intitulé de Compte | sous-totaux | | sous-totaux | | | | |
| 60 - ACHATS | | 888.05 | | 2 441.30 | | 1 008.32 | | |
| 6060 | Achat Matériel | | | | | | | |
| 6061 | EDF | 543.92 | | 445.27 | | 143.53 | | |
| 6065 | Fournitures de Bureau | 123.33 | | 218.61 | | 219.68 | | |
| 6066 | Achat divers | 220.80 | | 1 777.42 | | 645.11 | | |
| 61 - SERVICES EXTÉRIEURS | | 10 606.05 | | 9 213.72 | | 7 935.08 | | |
| 6131 | Loyer | 8 408.09 | | 7 627.44 | | 5 399.59 | | |
| 6132 | Locations AG et hors formation | 78.00 | | 430.00 | | | | |
| 6133 | Location Photocopieur | 1 197.80 | | 608.60 | | 262.52 | | |
| 615 | Entretien - réparations photocop ordinateur | | | 271.57 | | 355.56 | | |
| 616 | Primes d'assurance | 609.26 | | 246.11 | | 1 427.41 | | |
| 6171 | Formation Bénévoles | | | 30.00 | | | | |
| 6181 | Achats de Revues | 288.00 | | | | 490.00 | | |
| 6182 | Achat de livres | 24.90 | | | | | | |
| 62 - AUTRES SERVICES EXTÉRIEURS | | 9 908.24 | | 6 823.16 | | 3 172.45 | | |
| 620 | Frais Manifestation Grand public | 1 945.77 | | 847.50 | | | | |
| 6221 | Rémunération des psychologues- formation initiale | 3 217.50 | | | | 1 202.50 | | |
| 6222 | Rémunération des psychologues- formation continue | 2 210.00 | | 3 737.50 | | | | |
| 623 | Publicité, publications, relations publiques | 92.40 | | 754.44 | | | | |
| 624 | Convivialité | 803.18 | | 253.81 | | 322.61 | | |
| 6252 | Frais de Déplacements | | | | | 443.76 | | |
| 6261 | Téléphones Internet | 820.96 | | 710.58 | | 887.48 | | |
| 6263 | Affranchissements | 718.38 | | 451.86 | | 264.95 | | |
| 627 | Services bancaires et assimilés | 100.05 | | 67.47 | | 51.15 | | |
| 63 - IMPOTS ET TAXES | | 626.39 | | 746.19 | | 186.11 | | |
| 635 | Autres impôts, taxes et versements (administration) | 626.39 | | 746.19 | | 186.11 | | |
| 64 - CHARGES DE PERSONNEL | | 10 955.88 | | 12 429.00 | | 10 093.72 | | |
| 6412 | Salaires Nets | 8 212.88 | | 7 854.00 | | 7 719.72 | | |
| 6413 | Primes et gratifications | 150.00 | | 250.00 | | 150.00 | | |
| 6451 | Cotisations Diverses | 2 593.00 | | 4 325.00 | | 2 224.00 | | |
| 65 - AUTRES CHARGES DE GESTION COURANTE | | 3 342.69 | | 1 399.00 | | 1 630.76 | | |
| 655 | Frais forma benev (local, transp, prestations, entrt) | 942.79 | | | | 107.76 | | |
| 6585 | Cotisations SFAP | 150.00 | | 100.00 | | 100.00 | | |
| 6586 | Cotisations Fédération | 1 160.00 | | 1 264.00 | | 1 288.00 | | |
| 6587 | Autres Cotisations | 40.00 | | 35.00 | | 135.00 | | |
| 6589 | Frais Congrès | 1 049.90 | | | | | | |
| 670 - CHARGES EXCEPTIONNELLES | | - | | - | | 3 010.00 | | |
| 670 | Charges exceptionnelles | | | | | 3 010.00 | | |
| PRODUITS | | | | | | | | |
| 70 -72 VENTE PRODUITS | | 20.00 | | - | | - | | |
| 707 | Ventes de Revues | 20.00 | | | | | | |
| 74 - SUBVENTIONS | | 16 348.91 | | 22 985.95 | | 11 632.25 | | |
| | <i>Subventions Institutions</i> | | 13 783.91 | | 21 435.95 | | 11 282.25 | |
| 7432 | Subvention CARSAT Dijon | - | | 2 000.00 | | 2 000.00 | | |
| 7433 | Subvention FDVA | 2 400.00 | | 4 600.00 | | 2 000.00 | | |
| 7435 | Subvention SFAP CNAMTS | 8 283.91 | | 9 535.95 | | 5 382.25 | | |
| 7437 | Subvention C. Depart. 25 | 800.00 | | 3 000.00 | | | | |
| 7441 | Subvention Banque CMPS | 300.00 | | 300.00 | | 300.00 | | |
| 7442 | Subvention Ligue Contre le Cancer | 2 000.00 | | 2 000.00 | | 1 600.00 | | |
| | <i>Subventions Villes</i> | | 2 565.00 | | 1 550.00 | | 350.00 | |
| 7454 | Subvention Franois | 150.00 | | 150.00 | | 150.00 | | |
| 7455 | Subvention Besançon CCAS | 1 300.00 | | 1 300.00 | | | | |
| 7456 | Subvention Serre Les Sapins | 100.00 | | 100.00 | | 100.00 | | |
| 7457 | Subvention Chemaudin | 200.00 | | | | | | |
| 7458 | Subvention Dannemarie / Crête | 100.00 | | | | | | |
| 7459 | Subvention Ville Besançon | 500.00 | | | | | | |
| 7467 | Subvention Thise | 100.00 | | | | | 100.00 | |
| 7468 | Subvention Montfaucon | 115.00 | | | | | | |
| 75 - AUTRES PRODUITS DE GESTION | | 8 249.81 | | 8 070.00 | | 8 734.50 | | |
| 754 | Produit de Conférence grand public | 1 235.87 | | 350.00 | | | | |
| 755 | Produits de Formation | 617.00 | | 705.00 | | 247.50 | | |
| 756 | Cotisations Adhérents | 2 820.00 | | 2 900.00 | | 3 150.00 | | |
| 7571 | Dons Adhérents | 1 920.00 | | 3 160.00 | | 2 305.00 | | |
| 7572 | Dons Généraux | 1 656.94 | | 955.00 | | 3 032.00 | | |
| 76 - PRODUITS FINANCIERS | | 1 180.32 | | 744.84 | | 875.34 | | |
| 766 | Intérêts Compte sur livret | 664.71 | | 286.91 | | 320.58 | | |
| 767 | Remunération parts sociales B | 515.61 | | 457.93 | | 554.76 | | |
| 77 - PRODUITS EXCEPTIONNELS | | - | | 32.38 | | 802.23 | | |
| 770 | Dons exceptionnels | | | | | | | |
| 772 | Produit exceptionnel | | | | | | | |
| | | Charges | Produits | Charges | Produits | Charges | Produits | |
| | | 36 327.30 | 25 799.04 | 36 327.30 | 25 799.04 | 33 052.37 | 31 833.17 | |
| | Perte | | 10 528.26 | | 10 528.26 | | 1 219.20 | |
| | Bénéfice | | | | | | 4 992.12 | |

Verif 36 327.30 36 327.30 36 327.30 36 327.30 33 052.37 33 052.37 27 036.44 27 036.44

ok ok ok ok ok ok ok

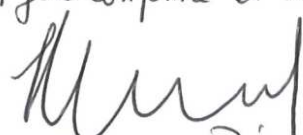
Certifié conforme et véritable

 SBERTHOUD Présidente

JALMALV BESANÇON
 4, chemin de l'Ermitage
 25000 BESANÇON
 Tél. 03 81 81 48 98
 jalmalvbesancon@orange.fr

Certifié conforme et véritable
 Trésorière

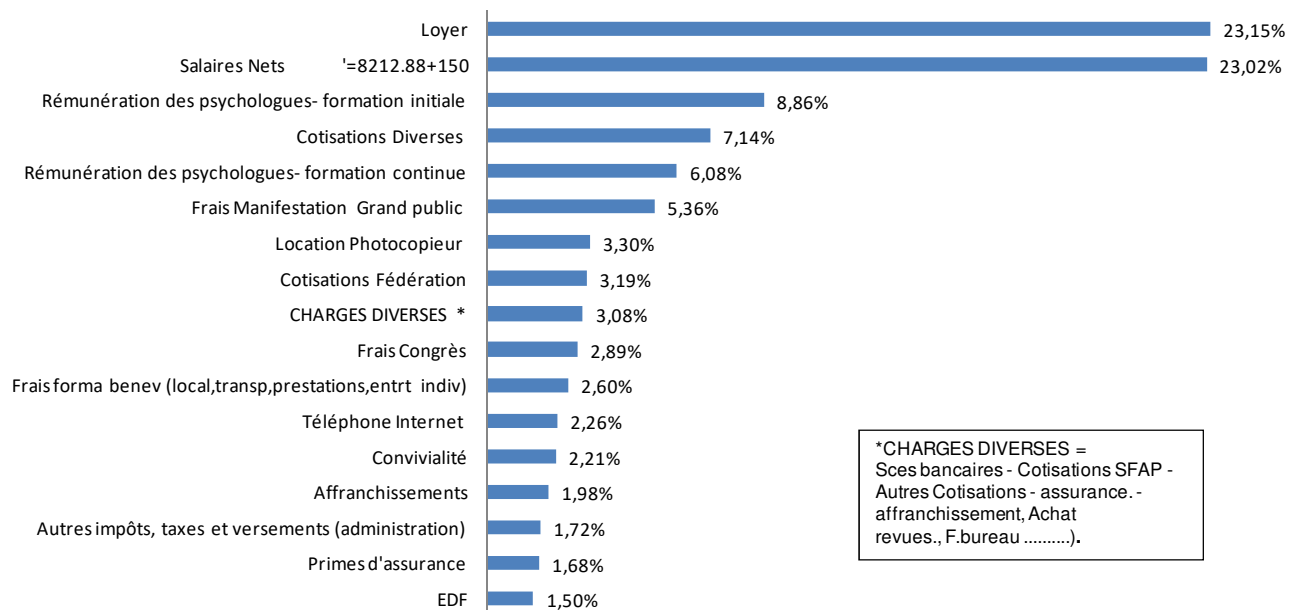
CHARGES 2022



PRODUITS 2022

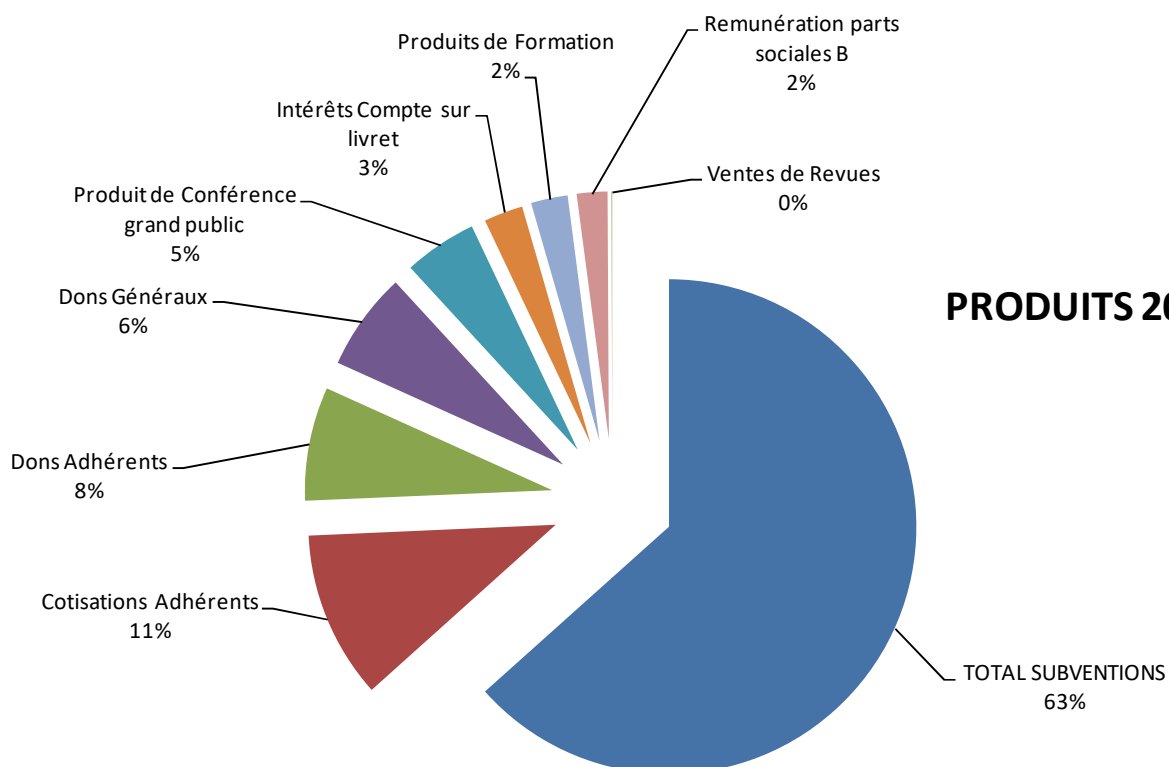

BUDGET PRÉVISIONNEL 2023

JALMALV BESANÇON - Immeuble "Le Pulsar" - 4 Chemin de l'Ermitage - 25000 BESANÇON

BUDGET PRÉVISIONNEL 2023

| | PRÉVISION 2023 | sous-totaux |
|--|------------------|------------------|
| CHARGES | | |
| 60 - ACHATS | | |
| 6060 Achat matériel bureau : ordinateur | 100.00 | 1 000.00 |
| 6061 EDF | 600.00 | |
| 6065 Fournitures de Bureau | 150.00 | |
| 6066 Achats divers | 150.00 | |
| 61 - SERVICES EXTÉRIEURS | | |
| 6131 Loyer | 8 200.00 | 10 390.00 |
| 6132 Location : AG et autre (hors formation) | 80.00 | |
| 6133 Location Photocopieur | 1 000.00 | |
| 615 Entretien et Réparation | 50.00 | |
| 616 Primes d'assurance | 630.00 | |
| 6181 Achats de Revues | 380.00 | |
| 6182 Achats de livres | 50.00 | |
| 62 - AUTRES SERVICES EXTÉRIEURS | | |
| 620 Frais Manifestation grand public | 2 000.00 | 7 980.00 |
| 6221 Psychologue : formation initiale | 2 600.00 | |
| 6222 Psychologue : formation continue GP | 1 370.00 | |
| 623 Publicité : site internet | 100.00 | |
| 624/6251 Convivialité et réception | 400.00 | |
| 6252 Déplacements | 150.00 | |
| 6261 Téléphone Internet | 800.00 | |
| 6263 Affranchissements | 500.00 | |
| 627 Services bancaires et assimilés | 60.00 | |
| 63 - Impôt et Taxes : fonciers | | |
| | 750.00 | 750.00 |
| 64 - CHARGES DE PERSONNEL | | |
| 6412 Salaires Nets : 740* 12 + 150 | 9 030.00 | 13 290.00 |
| 6451 Cotisations UHSSAF | 4 260.00 | |
| 65 - AUTRES CHARGES DE GESTION COURANTE | | |
| 655 Frais de formation bénévoles | 300.00 | 3 110.00 |
| 6585 Cotisations SFAP | 150.00 | |
| 6586 Cotisations Fédération | 1 120.00 | |
| 6587 Autres Cotisations | 40.00 | |
| 6589 Frais Congrès | 1 500.00 | |
| Total Charges Prévisionnelles | 36 520.00 | 36 520.00 |
| PRODUITS | | |
| 74 - SUBVENTIONS | | |
| 707 Ventes de Revues | 50.00 | 16 350.00 |
| Subventions Institutions | | |
| 7432 Subvention CARSAT | 1 000.00 | 14 000.00 |
| 7433 Subvention FDVA (ex Jeunesse et Sports) | 2 400.00 | |
| 7435 Subvention SFAP CNAMTS | 7 500.00 | |
| 7437 Subvention CD 25 | 800.00 | |
| 7441 Subvention Banques CMPS | 300.00 | |
| 7442 Subvention Ligue Contre le Cancer | 2 000.00 | |
| Subventions Villes | | |
| 7454 Subvention François | 150.00 | 2 350.00 |
| 7455 Subvention Besançon CCAS | 1 300.00 | |
| 7456 Subvention Serre les Sapins | 100.00 | |
| 7457 Subvention Chemaudin | 100.00 | |
| 7458 Subvention Danemarque / Crête | 100.00 | |
| 7468 Montfaucon | 100.00 | |
| 7459 Ville de Besançon | 500.00 | |
| 75 - AUTRES PRODUITS DE GESTION | | |
| 754 Produits de conférence grand public | 1 000.00 | 8 430.00 |
| 755 Produits de Formation (F.I. Interv IRTS) | 880.00 | |
| 756 Cotisations Adhérents | 2 800.00 | |
| 7571 Dons Adhérents | 2 000.00 | |
| 7572 Dons Généraux | 1 500.00 | |
| Dons pour conférence | 250.00 | |
| 76 - PRODUITS FINANCIERS | | |
| 766 Intérêts Comptes sur livret | 800.00 | 800.00 |
| Total Produits Prévisionnel | | |
| 107 Prélèvement Fonds Associatif | 10 890.00 | 25 630.00 |
| Total Produits Prévisionnels | 36 520.00 | 36 520.00 |

Trezenne - F. Fournier Besançon
F. Fournier
 Budget Prévisionnel

Présidente S. BERTHOU
S. BERTHOU
 Budget Prévisionnel

JALMALV BESANÇON
 4, chemin de l'Ermitage
 25000 BESANÇON
 Tél. 03 81 81 48 98
 jalmalvbesancon@orange.fr

COMPOSITION DU BUREAU

Au Conseil d'Administration
du 22 juin 2020

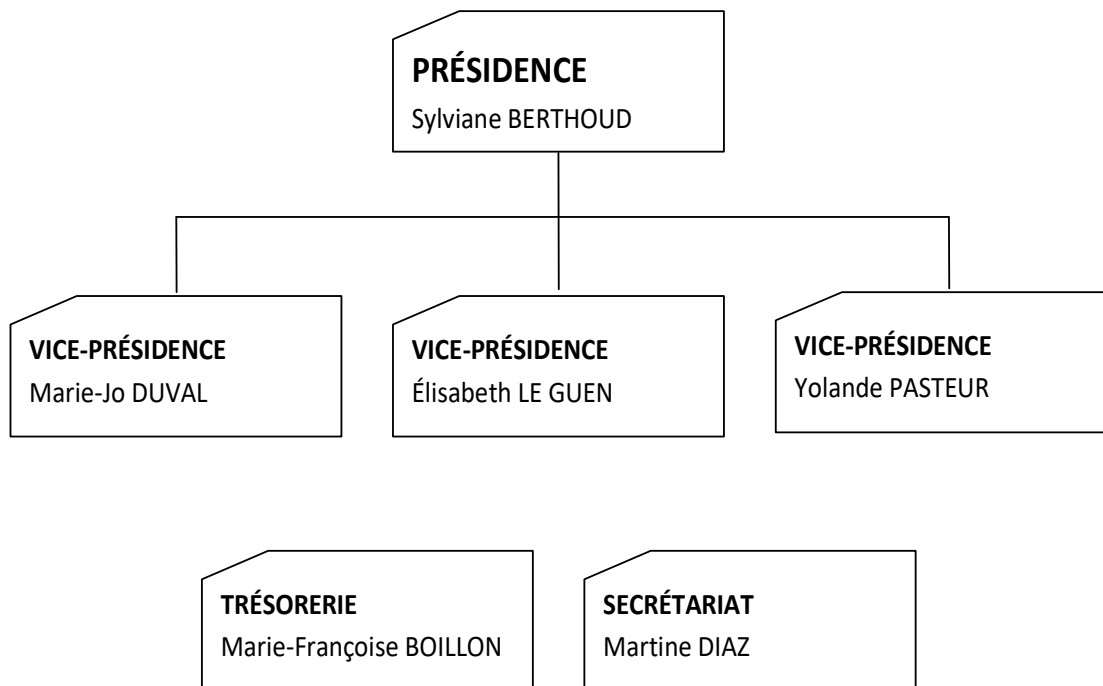

COMPOSITION DU BUREAU suite

- ◆ **La Présidente :** **Sylviane BERTHOUD**
 - Coordonne le Bureau et le Conseil d'Administration
 - Est chargée conclure les contrats et baux
 - Est garante des valeurs de l'Association
 - Est garante des résultats financiers
 - Est chargée de représenter l'Association à l'extérieur
 - Est chargée de l'application des statuts
 - Est chargée de l'organisation de l'Assemblée Générale

- ◆ **Vice-présidente déléguée avec pouvoir de signature est chargée :** **Marie-Jo DUVAL**
 - de la communication interne et externe de l'association
 - d'assurer l'animation de la commission communication
 - de l'organisation et de la diffusion des informations et communications (brochures, documents d'info.)
 - du suivi des manifestations inter-associatives
 - du programme de manifestations grand public, y compris conférences

- ◆ **Vice-présidente déléguée avec pouvoir de signature est chargée :** **Élisabeth Le GUEN**
 - d'assurer l'animation de Commission Formation

- ◆ **Vice-présidente déléguée avec pouvoir de signature est chargée :** **Yolande PASTEUR**
 - de l'intérim ou suppléance en cas d'empêchement ou de démission du Président
 - de l'élaboration des demandes de subventions
 - de la coordination des équipes de bénévoles
 - des relations avec les équipes soignantes et les directions concernées (suivi des conventions).

- ◆ **La Trésorière est chargée :** **Marie-Françoise BOILLON**
 - de la gestion de l'association (bilan, budget prévisionnel, comptabilité)
 - du suivi des assurances et bail des locaux

- ◆ **La Secrétaire est chargée :** **Martine DIAZ**
 - des comptes-rendus des réunions de CA et de Bureau

MEMBRES DU CONSEIL D'ADMINISTRATION

MEMBRES DU CONSEIL D'ADMINISTRATION Suite à l'AG du 14 AVRIL 2022

| FONCTION | NOM | PRÉNOM | CP | LOCALITÉ |
|-----------------|-------------|-----------------|-------|---------------------|
| | AGNUS | Joël | 25870 | LES AUXONS |
| | BEAUVOIS | René | 25290 | ORNANS |
| Présidente | BERTHOUD | Sylviane | 25000 | BESANÇON |
| | BERTRAND | Luc | 25000 | BESANÇON |
| Trésorière | BOILLON | Marie-Françoise | 25000 | BESANÇON |
| | CONCHE | Françoise | 25111 | MONTGESOYE |
| Secrétaire | DIAZ | Martine | 25220 | AMAGNEY |
| | DUQUET | Martine | 25000 | BESANÇON |
| Vice Présidente | DUVAL | Marie-Jo | 25115 | POUILLEY LES VIGNES |
| | FLEURY | Gérard | 25115 | POUILLEY LES VIGNES |
| | GUITTON | Alice | 39120 | ASNANS BEAUVOISIN |
| | HAEGEL | Josette | 25870 | LES AUXONS |
| Vice Présidente | LEGUEN | Élisabeth | 25000 | BESANÇON |
| | MAIRE-AMIOT | Christiane | 25220 | ROCHE LEZ BEAUPRÉ |
| Vice Présidente | PASTEUR | Yolande | 25770 | FRANCOIS |
| | RIGAUD | Geneviève | 25770 | FRANCOIS |

NOUVEAUX MEMBRES EN 2022

| FONCTION | NOM | PRÉNOM | CP | LOCALITÉ |
|----------|----------|--------|-------|--------------------|
| | BOUCHARD | Nadine | 39600 | ARBOIS |
| | CARRAS | Hélène | 25360 | NAISEY LES GRANGES |

MEMBRES DU CA À RENOUELER LORS DE L'AG DU 26 AVRIL 2023

| FONCTION | NOM | PRÉNOM | CP | LOCALITÉ |
|------------------------|-----------------|------------------------|-----------|-------------------|
| | AGNUS | Joël | 25870 | LES AUXONS |
| | BEAUVOIS | René | 25290 | ORNANS |
| Trésorière | BOILLON | Marie-Françoise | 25000 | BESANÇON |
| Secrétaire | DIAZ | Martine | 25220 | AMAGNEY |
| | DUQUET | Martine | 25000 | BESANÇON |
| | GUITTON | Alice | 39120 | ASNANS BEAUVOISIN |
| | HAEGEL | Josette | 25870 | LES AUXONS |
| Vice Présidente | PASTEUR | Yolande | 25770 | FRANÇOIS |
| | RIGAUD | Geneviève | 25770 | FRANÇOIS |

COMMISSION INFORMATION / COMMUNICATION

Notre commission existe maintenant depuis 10 ans. Nous sommes actuellement 7 : Marie-Claude Bichet, Lucienne Boillon, Marie-Françoise Boillon, Dolores Jacquin, Christiane Maire Amiot, Yolande Pasteur et moi-même.

Au cours de l'année 2022, nous nous sommes réunies 5 fois : 12 janvier - 1^{er} mars - 3 mai - 28 juin - 29 septembre. Nous sommes toujours contentes de nous retrouver pour travailler ensemble... et au passage, apprécier les talents « pâtissiers » des unes et des autres !

Nos réunions ont servi, comme par le passé, à échanger, à construire ensemble des projets à destination du grand public, des établissements de formation. Les affaires « courantes » ou « urgentes » se gèrent, au coup par coup, par échanges téléphoniques ou mails entre membres de la Commission et en lien avec le Bureau et le CA.

Les « actions » de 2022

➤ 7 avril 2022 Conférence Tanguy Châtel à l'Espace Grammont

Autour du thème « **Traverser le deuil : chemin solitaire... solidaire ?** »

Deux séances étaient proposées : celle de 15h à 17h a réuni 80 personnes alors que celle de 20h-22h n'a rassemblé que 30 personnes. On peut dire que la météo n'incitait pas vraiment à sortir le soir et que la Covid faisait encore des siennes.

Nous avons eu de bons retours sur cette conférence. Tanguy Châtel a dit les mêmes choses aux deux conférences mais n'a pas abordé les choses de la même manière. C'était plus intime le soir. Nous avons noté aussi que le public était assez varié avec, en particulier, quelques jeunes lycéens auprès desquels nous étions intervenues en amont pour présenter l'association et l'accompagnement.

Financièrement, cette proposition ne pèsera pas trop lourd sur le budget... environ 600 € après remboursement par la CNAM et en comptabilisant la cagnotte « chapeau ».

➤ 17 octobre 2022 Conférence Régis Aubry au Petit Kursaal

Autour du thème « **Fin de vie : faut-il faire évoluer la loi ?** ». Nous avons été agréablement surprises par le nombre de personnes présentes : 270 et par la diversité du public.

Les médias nous ont fait un bon accueil avant et après la soirée (article dans la Presse Bisontine - annonce répétée sur RCF - une demi-heure d'interview dans l'émission « Soyez curieux » (radio Shalom en direct et enregistrement Youtube)

Là encore... les retours ont été très positifs et le bilan financier est dans le vert (370€ de bénéfice). Nous le devons à Régis Aubry qui intervient toujours gratuitement (nous faisons un cadeau de 200€), au tarif modique de la location du Kursaal et à la belle cagnotte « chapeau » qui avoisinait les 900€. Nous avons, par ailleurs, touché un chèque de 250€ de la part de l'entreprise Velux qui se rajoute au bénéfice ci-dessus.

Trois réunions étaient proposées pour poursuivre la réflexion. Une seule a été maintenue : 6 personnes présentes : 4 accompagnants et 2 personnes autres.

Par ailleurs, **les interventions pour présenter JALMALV dans les établissements de formation** (qui étaient au ralenti durant toute la période Covid) ont bien repris partout en 2022 et en ce début 2023 (pour preuve le calendrier ci-dessous). Nous avons retrouvé tous les établissements dans lesquels nous intervenons depuis quelques années (IRTS, IFPS, INFA, MFR, AFPA, divers lycées...) Nous notons, par ailleurs, quelques

« expériences » inédites (Maison de quartier de Bregille - réflexion avec la MGEN - MARPA d'Ornans - forum des associations à Franois...)

Il nous est demandé de chiffrer le nombre total d'heures de bénévolat assuré par l'ensemble des membres de la Commission... nous l'estimons à environ 550 heures pour 2022.

Et pour 2023/2024 ?

- **le 10 mai 2023 au Petit Kursaal de Besançon un « seule en scène » humoristique suivi d'un débat interprété par « Odette Lafleur » de son vrai nom Anne de Peuffelhox (ancien médecin chercheur, spécialiste des sciences de la vie).**

Le thème : **Qui arrosera les plantes quand je ne serai plus là ?**

Flyers et affiches sont à votre disposition ce soir... n'hésitez pas à vous servir et à en faire un usage le plus large possible !

- en « chantier » une conférence en partenariat avec l'IRTS et France Alzheimer autour de l'accompagnement des personnes atteintes de maladies neuro-évolutives animée par Armand Dirand (philosophe - formateur en éthique).
- et d'autres projets qui ont encore besoin de mûrir un peu (film ? réflexion en petits groupes ?).

Nous continuerons aussi à

- maintenir le site Internet à jour
- actualiser ou préparer des outils communs pour les interventions dans les lycées et établissements de formation : divers PowerPoint et autres documents...

Pour finir....

Merci à vous Christiane, Dolores, Lucienne, Marie-Claude, Marie-Françoise et Yolande pour les moments passés ensemble dans le sérieux et la bonne humeur !

Merci aussi à vous tous qui répondez toujours présents pour faire connaître les différentes propositions et actions et n'oubliez pas : notre Commission est très accueillante... N'hésitez pas à venir nous rejoindre si cela vous tente !

Marie-Jo DUVAL au nom de la Commission Info/Com

COMMISSION INFORMATION / COMMUNICATION Calendrier

DES INTERVENTIONS POUR L'ANNÉE 2022

Janvier 2022

19/01 : MFR Rioz 6 élèves de Terminale Bac Pro services à la personne - présentation de JALMALV - accompagnement et loi fin de vie.

20/01 : Lycée St Jean Besançon - 5 élèves en formation pour l'accès aux instituts paramédicaux et sociaux au sein du pôle enseignement supérieur - présentation JALMALV - accompagnement et législation fin de vie.

Février 2022

04/02 : Lycée François Xavier Besançon - 2 classes terminales 16/17 élèves chacune - présentation Jalmalv - accompagnement et législation fin de vie.

05/02 : Intervention « Fin de vie en France : regard sur le tabou de la mort et législation fin de vie auprès des personnes du groupe sensibilisation.

07/02 : Maison de quartier de Bregille - soirée autour du thème « Fin de Vie : éternelle question » - 30 personnes présentes.

09/02 : IRTS Besançon : 3h30 d'intervention auprès des ASG (assistants de vie gérontologie) - 8 stagiaires - présentation de JALMALV et réflexion éthique sur la fin de vie.

17/02 : IFPS Besançon - 80 élèves aides-soignants - présentation JALMALV - accompagnement et législation.

23/02 : Rencontre avec 2 responsables MGEN pour préparer la réunion du 03/03 (voir ci-dessous).

23/02 : Rencontre avec Monsieur Cyril JOLY chargé du réseau de Domytis Besançon pour présenter JALMALV et envisager une animation autour des Directives Anticipées et Personne de Confiance (avec résidents et personnel).

24/02 : Rencontre avec Nassera Salem pour échanger autour de la suite du partenariat avec IRTS (annulée).

Mars 2022

03/03 : Soirée MGEN - début d'une réflexion au niveau national autour de la fin de vie en France sous tous ses aspects et, en particulier, la loi Léonetti Claeys - réflexion menée sur plusieurs mois et plusieurs niveaux qui aboutira à la construction du positionnement et l'évolution des services/accompagnements de la Mutuelle.

Nous rencontrons à Besançon 20 élus de la MGEN du Doubs pour le début de la réflexion... avec un support factuel bien étoffé par la Mutuelle... Ils attendent de nous « du terrain ».

07/03 : Réunion pédagogique ASG à l'IRTS avec tous les intervenants de cette section.

11/03 : Réunion à Franois en perspective du forum des associations de septembre.

29/03 : Lycée Pergaud Besançon - belle rencontre avec 4 élèves de Seconde et leur professeur - ils préparent un exposé pour leur classe dans le cadre de l'EMC (Éducation morale et civique) - le sujet « Faut-il légaliser l'euthanasie ? ».

Avril 2022

07/04 : Conférence Tanguy Châtel - Centre Grammont - Thème : Traverser le deuil.

13/04 : MFR Morre - 14 stagiaires en formation animateur en gérontologie ou assistant de vie aux familles. Présentation de JALMALV, de l'accompagnement, de la loi...

27/04 : MARPA Ornans - rencontre avec 10 résidents et les membres du personnel autour de la fin de vie (DA et PC).

Mai 2022

18/05 : Rencontre avec Vincent Quartier journaliste pour préparer la table ronde MGEN du 08/06.

19/05 : IRTS Besançon - 35 stagiaires AES (Accompagnant Éducatif et Social) - présentation de JALMALV, réflexion sur la fin de vie et sur l'accompagnement de la famille et des proches - loi Léonetti Claeys.

19/05 : Rencontre avec une élève 2ème année Assistante Sociale qui prépare un mémoire sur fin de vie et accompagnement.

Juin 2022

08/06 : MGEN suite (voir 3 mars)... table ronde avec Régis Aubry, 2 témoins : Denis Pagnier, Estelle Michaud pour les élus et adhérents MGEN de toute la région Bourgogne Franche-Comté (400 connexions visio et environ 150 personnes présentes dans l'amphi de l'IRTS Besançon). Nous sommes intervenues au nom de JALMALV devant ces dernières pendant 30 minutes.

09/06 : AFPA Navenne - 12 stagiaires assistant de vie aux familles - présentation de JALMALV, réflexion sur la fin de vie et sur l'accompagnement de la famille et des proches - loi Léonetti Claeys.

Septembre 2022

06/09 : Réunion préparatoire pour interview RCF avec 3 autres associations de Franois (dans le cadre du Forum des associations).

09/09 : 1h d'Interview RCF dans l'émission « Ligne de mire ».

24 et 25/09 : Forum des Associations à Franois.

Octobre 2022

04/10 : IRTS Besançon : 3h30 d'intervention auprès des ASG (assistants de vie gérontologie) - 10 stagiaires - présentation de JALMALV et réflexion éthique sur la fin de vie.

17/10 : conférence Régis Aubry.

26/10 : Suite à la conférence, invitation d'Hector Lagos (Radio Shalom) pour une interview de 30 minutes en direct dans l'émission « Soyons curieux » à voir chaîne Youtube « La matinale optimiste ».

Novembre 2022

16/11 : Suite à la conférence Régis Aubry, 3 dates étaient proposées pour poursuivre la réflexion (3/11-16/11 et 22/11)... Seule une a été maintenue... 6 personnes présentes : 4 accompagnants et 2 personnes autres.

Décembre 2022

09/12 : Invitation de Madame Lagos - Pompes funèbres Pontarlier et Thise à Avanne - réception pour échange avec partenaires et élus locaux.

12/12 : IFPS Besançon groupe 1 : 9 élèves aides-soignants - présentation JALMALV - accompagnement et législation.

Et pour 2023... les rencontres déjà faites

Janvier 2023

04/01 : MFR Rioz - 18 élèves de Première et Terminale Bac Pro services à la personne - présentation de JALMALV - accompagnement et loi fin de vie.

06/01 : IFSI Besançon 127 étudiants de 3ème année formation infirmière - présentation Jalmalv - accompagnement - lien entre bénévoles et soignants - législation et accompagnement

06/01 : Lycée François Xavier Besançon - 2 classes terminales - 15 élèves chacune - présentation Jalmalv - accompagnement et législation fin de vie.

12/01 : IFSI de Dole - 60 élèves infirmiers 3ème année formation infirmière - présentation Jalmalv - accompagnement - lien entre bénévoles et soignants - législation et accompagnement.

20/01 : Lycée St Jean Besançon - 9 élèves en formation pour l'accès aux instituts paramédicaux et sociaux au sein du pôle enseignement supérieur - présentation JALMALV - accompagnement et législation fin de vie.

26/01 : rencontre à l'IRTS avec Nassera Salem pour envisager la suite du partenariat.

Février 2023

07/02 : À la demande de la MGEN intervention auprès de la CFDT retraités autour des « Directives Anticipées » (reportée en avril).

21/02 : IRTS - rencontre avec Armand Dirand (philosophe - formateur en éthique) - avec Nassera Salem pour IRTS - Odile Jeunet pour France Alzheimer - échange pour conférence en partenariat - thème : accompagnement des personnes atteintes de maladies neuro-évolutives - date retenue pour le moment mardi 6 février 2024.

22/02 : MFR Morre - 5 stagiaires animateurs en Gérontologie - présentation JALMALV - accompagnement et législation fin de vie.

24/02 : INFA Besançon - 6 stagiaires (alternance) ASH - présentation JALMALV - accompagnement et législation fin de vie.

Mars 2023

04/03 : Intervention « Fin de vie en France »: quelques réflexions autour de la fin de vie, regard sur le tabou de la mort et législation auprès des personnes du groupe sensibilisation - 14 personnes présentes.

15/03 : Participation à une demi-journée organisée par les étudiants de la Licence Professionnelle Administration et Encadrement du Service à la Personne de l'UFR SJEPEG de Besançon, en partenariat avec Pôle Emploi et le Pôle de gérontologie et d'innovation Bourgogne-Franche-Comté.

Le thème : « Les services à la personne, une priorité. Nos métiers vous allez aimer ».

Avril 2023

03/04 : Réunion pédagogique à l'IRTS concernant la formation ASG.

24/04 : À la demande de la MGEN intervention auprès de la CFDT retraités autour des « Directives Anticipées » (report du 7 février ci-dessus).

Marie-Jo DUVAL

COMMISSION FORMATION

La commission a fonctionné toute l'année avec 5 membres, Gérard Fleury puis Marie Christine Oudot sont venus nous aider (Brigitte, Sylviane et moi). Nous avons organisé 5 réunions d'une durée de 2 h chacune à l'occasion desquelles nous avons mis en place plusieurs actions : suivre la formation initiale de l'année, préparer le planning de la formation suivante (2023), réfléchir et élaborer des projets dans le cadre de la formation continue.

➤ **La formation initiale 2022** a commencé par 2 journées de sensibilisation en janvier et février. Sylviane et moi avons participé à l'animation de ces journées. Il y avait 9 personnes présentes sur les 14 attendues. Les journées se sont déroulées ensuite avec 5 participantes.

- Journées 1 et 2 animées par Dominique Mayala, psychologue, sur le thème, « se connaître pour accompagner en analysant ses motivations ».
- Journées 3 et 4 avec Céline Poidevin remplaçante d'Anne Nachin intervient et forme à l'écoute dans l'accompagnement.
- Journée 5 : la Dr Baudet Saucet, gériatre, présente de son point de vue médical le vieillissement et les maladies neuro-évolutives.
- Journée 6 : le matin Dominique Mayala fait un exposé sur « le vécu de la maladie, la mort et le deuil selon les cultures » et l'après midi, Sophie DIAW, responsable des Marpa en Franche Comté, présente l'hébergement des personnes âgées dans ces lieux.
- Journée 7 : Geneviève Piroolley est venue, une dernière fois, nous parler du deuil et de la prise en charge des personnes endeuillées.
- Journée 8 : Gérard, Sylviane et moi avons reçu les 5 participantes pour le bilan de fin de formation.
- Elles ont été validées suite à un entretien avec un psychologue. L'une rejoint l'association de Pontarlier « Accompagner la vie », une autre souhaite accompagner les personnes endeuillées, 2 autres sont dans une phase d'observation et la 5ème est Agnès Fischesser. Agnès est psychologue, elle a travaillé au CHU de Besançon, elle est déjà active au sein du groupe Deuil de l'association et elle participera à la formation initiale de 2023 en remplaçant Geneviève Piroolley et Dominique Mayala avec qui nous ne travaillons plus.

➤ **La nouvelle formation de 2023** : contacts et planning

Sylviane et moi avons géré les demandes « pour devenir bénévole à Jalmalv ». 25 à 30 demandes soit spontanées soit par l'intermédiaire de la campagne de recrutement lancée par la Fédération. Ce sont des contacts par téléphone ou par mail ou encore en entretien. Nous avons reçu 17 personnes au local de l'association.

Suite à ce travail de communication, la sensibilisation débute en janvier 2023 avec 15 participantes. En mars, 13 déclarent poursuivre la formation, ce sont des femmes très intéressées et motivées.

Compte tenu du nombre, il a fallu partager ce groupe pour les journées avec les psychologues (Agnès F et Céline P). Notre planning comporte donc 8 journées de formation avec les psychologues ce qui repousse la fin de la formation au mois de janvier 2024.

Grâce aux remarques des nouvelles formées, nous enrichissons notre formation (du moins nous l'espérons !). Ainsi, sur le thème des Soins Palliatifs, Marie Cécile Oliveira Clément, soignante dans le service des Soins Palliatifs de Besançon, interviendra une journée entière. Puis en toute fin de formation, nous mettons en place un temps (une 1/2 journée) avec Céline Poidevin pour que les personnes s'expriment en groupe avec la psychologue sur leur expérience des stages pratiques, à la manière d'un groupe de parole.

Nous avons demandé à Gilles Brocard, formateur et accompagnant spirituel lui même, de participer à notre formation. La commission doit le rencontrer afin de fixer les objectifs d'une journée.

La Dr Baudet Saucet sera présente encore cette année pour parler des spécificités des personnes âgées et des personnes atteintes de maladies neuro évolutives.

➤ **Un temps convivial** a été organisé en juin 2022: une visite guidée et active au FRAC suivie d'un repas à l'Auberge de Chalezeule. Tous les participants ont beaucoup apprécié. Nous avons un nouveau projet pour juin 2023.

- **La formation continue** : En 2022, nous avons annulé la visite prévue à la maison Jeanne Garnier car le nombre des bénévoles intéressés par ce déplacement n'était pas suffisant.

Pour 2023, plusieurs projets sont à l'étude. Ils ont été présentés au CA. Tout d'abord une formation à la « *Validation* » avec Anne Nachin. Anne est d'accord pour conduire cette formation à l'accompagnement des personnes désorientées, en 2024 pour les bénévoles d'accompagnement.

Une conférence avec Mme Lagos, responsable des Pompes Funèbres, sur la *législation funéraire*.

Une formation à « *l'écoute à distance* » avec un formateur de SOS Amitié. Nous étudions encore l'opportunité d'une telle formation et son éventuelle mise en place.

Gérard et Brigitte ont proposé de diffuser à l'ensemble des bénévoles des documents, des informations concernant des émissions ou des conférences en réécoute sur différents thèmes (législation, fin de vie mais pas seulement). Ils ont commencé et nous sommes très intéressés. Nous les remercions.

Élisabeth LE GUEN, pour la Commission Formation

COORDINATION des ÉQUIPES de BÉNÉVOLES ACCOMPAGNANTS

BILAN d'ACTIVITÉ 2022

L'année 2022 a progressivement repris ses couleurs au niveau des accompagnements dans les structures. Nous avons dû retrouver notre place au sein des Établissements perturbés par une situation compliquée (manque de personnel, turn-over...).

Conformément aux Conventions signées avec les Établissements de Santé, nous avons rencontré nos interlocuteurs afin de faire un bilan annuel :

Clinique Saint-Vincent

- 24/03/2022 : RV avec la Cadre du SSR et un Médecin, concernant l'ouverture de lits identifiés Soins palliatifs
- 28/04/2022 : RV avec 2 bénévoles accompagnants pour mise en place des accompagnements. La Cadre nous annonce un report du projet, suite à difficultés.
- 25/03/2022 : Hôpital de Baume-les-Dames – RV avec une psychologue, infirmière et Cadre de santé : sollicitation pour accompagnement dans l'Établissement. Statu-quo par manque de bénévoles sur ce secteur.
- 22/06/2022 : Présentation de notre Association à 4 nouvelles infirmières de l'USP – CHU.
- 14/11/2022 : Ehpad Jean XXIII à Montferrand-le-Château – Reprise de contact pour accompagnement au sein de la structure, et RV avec le Médecin Coordinateur et une psychologue.
- 15/11/2022 : Ehpad 7 Collines à Besançon – RV avec le Directeur et la Cadre Supérieure.
- 17 /11/2022 : SSR Les Tilleroyes – RV avec la Cadre supérieure de Santé.
- 18/11/2022 : Ehpad Bellevaux – RV avec la Cadre supérieure de santé.
- 12/12/2022 : Ehpad Bellevaux : Présentation de notre association lors d'une réunion de Commission des soins.
- 20/01/2023 : SSR Clinique Brugnon-Agache Beaujeu – RV avec la Directrice des Soins et une Cadre de santé.

ACTIONS en INTERNE :

- 06/01/2022 : Réunion avec les nouveaux bénévoles.
- 27/06/2022 : Réunion annuelle avec les psychologues (Groupes de parole).
- 08/12/2022 : Réunion avec les psychologues, suite aux entretiens individuels des bénévoles en fin de formation.
- 21/12/2022 : Réunion de bilan avec les bénévoles formés en 2021, après un an d'accompagnement dans les Ets.

GROUPES DE PAROLE :

En 2022, nous avons tenu l'intégralité de nos réunions (7 séances de 1h30) pour 2 groupes.

Avec l'arrivée de 4 nouveaux bénévoles ayant terminé leur formation en cette fin d'année, le nombre de bénévoles accompagnants est de 29 au 31 Décembre.

Nous fondons beaucoup d'espairs sur le groupe en formation actuellement, et prévoyons donc de former 3 Groupes de parole à compter de Septembre 2023

L'ACCOMPAGNEMENT :

Les accompagnements dans le cadre du vivier représentent 328 Heures pour 2022

- 7 Collines : 137 Heures (3 bénévoles)
- SSR Beaujeu : 80 heures (1 bénévole)
- Montferrand-le-Château : 16 heures (2 bénévoles depuis mi-novembre)
- MARPA École-Valentin : 1 heure (1 bénévole)

Domicile : 3 accompagnements par 7 bénévoles pour 94 heures

Nouveau projet :

L'Ehpad Les 7 Collines à Besançon a sollicité notre Association pour intégrer le Conseil de la Vie Sociale. Un récent décret oblige les Ets de santé d'élargir les représentants au sein de ce Conseil, notamment un représentant d'une association intervenant dans l'Établissement.

Une première réunion s'est tenue le 6 Février 2023, où nous avons fait une présentation de notre association.

Marie-Françoise Boillon représentera Jalmalv.

Le nombre global d'accompagnements est de 1346 Heures pour 2022, soit le double de 2021

Je remercie l'ensemble des bénévoles animés par une belle motivation

Yolande PASTEUR, coordinatrice des bénévoles

CENTRE DE LONG SÉJOUR DE BELLEVAUX

Comme nous l'avait conseillé l'infirmière hygiéniste du centre de long séjour de Bellevaux, nous n'avons pas accompagné en janvier pour cause de Covid.

À notre reprise, début février, nous avons commencé avec trois nouvelles bénévoles, ce qui portait notre effectif à sept personnes. Mais une accompagnante a très vite interrompu le bénévolat, une autre a quitté la région en milieu d'année, nous avons terminé 2022 à cinq.

Au cours de cette année nous avons accompagné 40 résidents représentant 368 heures de présence.

Nous sommes toujours très peu appelées pour accompagner des résidents en fin de vie proche, seulement une fois en 2022.

Pendant le deuxième semestre, nous avons organisé une réunion à chaque étage avec les soignants qui nous ont confié d'autres résidents et où nous avons pu échanger sur les accompagnements en cours.

En novembre avec Yolande Pasteur, nous avons été reçues par Madame Rey, cadre supérieure de santé, de l'établissement. Elle nous a invitées à une commission de soins paramédicaux en décembre, où nous avons pu expliquer notre rôle dans l'établissement et les actions de JALMALV par ailleurs.

En fin d'année nous avons accompagné en binôme avec Élise, bénévole en fin de formation, qui viendra agrandir l'effectif en début d'année 2023.

Nous avons été contentes de nous retrouver une fois dans l'année, après ces périodes difficiles, pour échanger sur nos rencontres avec les résidents.

Merci à l'équipe de bénévoles accompagnants pour leur disponibilité et leur soutien.

Françoise GAUDILLÈRE, Référente Bellevaux

UNITÉ DE SOINS PALLIATIFS (CHU)

Rapport d'activité de l'USP 2022

Le 14 Avril 2022, une réunion est organisée à l'USP avec l'équipe des bénévoles, la cadre du service Édith Dessirier et un médecin, en vue de la reprise de nos accompagnements dans le service, dans un cadre strict bien défini :

- Vaccination obligatoire
- Port du masque
- Mesures d'hygiène

Notre équipe compte alors 9 bénévoles disponibles, aujourd'hui nous ne sommes plus que 6, soit car non vaccinés, soit en pause pour raison personnelle.

Notre collègue Geneviève Rigaud, référente émérite du service pendant de nombreuses années a laissé son poste début septembre et nous sommes deux aujourd'hui, Marie-Odile Coursier et moi-même à nous partager cette tâche. Ce premier rapport a été quelque peu difficile, par manque d'expérience, aussi je demande votre indulgence, de même qu'il est difficile de quantifier le nombre de patients, vu le grand turnover dans le service, ainsi que ceux qui y reviennent quelquefois à plusieurs reprises.

Durant ces presque 8 mois d'activité l'année passée, nous avons pu rencontrer :

- Environ 130 Patients
- Effectué environ 302 h d'accompagnement

Le relationnel avec l'équipe soignante est toujours un peu compliqué, du fait d'un manque de temps de leur part, d'une mauvaise information de nos possibilités d'actions. Une nouvelle réunion aura lieu ce 23 mars pour nous faire connaître, et peut-être reconnaître par les jeunes soignants, repréciser notre mission à ceux qui ne connaissent pas Jalmalv et redéfinir notre rôle dans le service auprès des patients.

Nadine BOUCHARD et Marie-Odile COURSIER
Co-référentes à l'USP

CENTRE DE SOINS ET DE RÉADAPTATION DES TILLEROYES

Centre de soins de suite à orientation gériatrique.

Notre équipe est actuellement constituée de 5 bénévoles.

Marie-Christine Oudot est arrivée progressivement dès janvier 2022, tandis que Martine Monnot arrête le bénévolat pour raisons familiales.

Brigitte Mougey s'est dirigée vers l'accompagnement à domicile.

Et c'est Geneviève Rigaud qui nous a rejoints au dernier trimestre.

Durant l'année 2022, nous avons accompagné 104 personnes sur 604 rencontres.

Ce qui correspond à 248 heures.

Les personnes accompagnées sont en souffrance, par un isolement social, une perte d'autonomie, des douleurs, un deuil, sont en situation de glissement...

Quelques brèves interruptions des accompagnements ont eu lieu en cours d'année, dues au COVID ou à d'autres infections.

Tout en restant discrètes, nous avons de bonnes relations avec les soignants.

La rencontre annuelle entre JALMALV et le Centre de soins, qui réunissait Yolande Pasteur, référente des accompagnants, Mme Rey, cadre supérieure de santé, Mme Gruska cadre de santé, et moi-même, a eu lieu en novembre.

Mme Rey a proposé de nous inviter à une commission de soins (la CSIRMT) pour présenter notre association et notre rôle de bénévole.

Notre équipe a pu se réunir deux fois. Nous avons échangé sur nos accompagnements, nos relations avec les équipes, ajuster le planning...

Christiane MAIRE-AMIOT, Référente Tilleroyes

ACCOMPAGNEMENT DES PERSONNES ENDEUILLÉES 2022

- 8 personnes constituent le groupe créé début octobre 2022, bonne nouvelle après une longue période de fonctionnement avec 2 bénévoles seulement ;
- Personnes formées
 - au « deuil module 1 » par JALMALV = 2 sur les 8
 - à la « technique d'animation de groupe de personnes endeuillées » = 1 sur les 8.
- Plusieurs bénévoles sont formées par d'autres organismes, par Geneviève Piroley ou bénéficient de leur expérience professionnelle ;
- Nous n'avons pas actuellement de « spécialistes » deuil après décès d'enfants, suicides, etc. Nous verrons plus tard. L'identification des ressources et des compétences des associations locales ayant pour mission l'accompagnement au deuil est nécessaire pour travailler en bonne complémentarité, chacun dans sa spécificité.
- Création de groupes de rencontres de personnes endeuillées les 1ers vendredis puis les 3èmes samedis du mois. Nous avons commencé en mai et le bilan est inégal d'une rencontre à l'autre. Nous avons opté pour des groupes ouverts c'est à dire sans l'engagement de participer à chaque rencontre. Les rencontres durent de 1h30 à 2 h.
- Nous avons accompagné 16 personnes en individuel pour l'année 2022 :
 - Heures passées pour l'accompagnement en individuel = 52 h
 - Heures passées pour l'accompagnement en groupe = 12 h
 - Nombre de personnes rencontrées = 16
- Il y a plus de demandes que d'accompagnements, l'origine de la demande est déterminante - relation difficile à établir avec les personnels des MARPA, EHPAD, UDAF, psychologues et assistantes sociales etc..., pour des raisons d'emploi du temps de ces professionnels et de lieux d'exercice multiples et dispersés :
 - 26 demandes et 16 personnes reçues et accompagnées
- Temps investi en information, logistique, relation téléphonique, fonctionnement du groupe = 50 h + 12 h de réunion.

Nos objectifs 2023

- Former toutes les "bénévoles deuil" pour faire équipe et créer une harmonie des pratiques. Un stage décentralisé à Besançon est prévu début 2024.
- Communiquer sur cette mission de JALMALV auprès des Établissements, Institutions, Médecins, presses, professionnels, funérarium, etc....
- Travailler à la réussite des groupes de rencontres,
- Établir un mode de relation adapté avec les institutions qui orientent les personnes endeuillées,
- Participer au congrès de Rennes

Monique HÉZARD, Référente deuil



JALMALV BESANÇON

« Jusqu'à la mort accompagner la vie »

Immeuble « le Pulsar » - 4 chemin de l'Ermitage - 25000 BESANÇON

☎ 03.81.81.48.98 - ✉ jalmalvbesancon@orange.fr - Site Internet : www.jalmalv-besancon.fr

Horaire des permanences : Du lundi au vendredi de 13h30 à 17h30

Fédération JALMALV reconnue d'utilité publique le 26 mars 1993

ASSEMBLÉE GÉNÉRALE DU MERCREDI 26 AVRIL 2023

VOTE DES RÉSOLUTIONS

1. Le rapport moral présenté par la Présidente est approuvé à l'unanimité ;
2. Le rapport Financier :
 - Le compte d'exploitation de l'exercice 2022 présenté par la trésorière est adopté à l'unanimité ;
 - Le budget prévisionnel 2023 est adopté à l'unanimité ;
3. Les rapports d'activité des Référentes et des Commissions sont votés à l'unanimité ;
4. Élection du Conseil d'Administration :
 - a) L'AG prend note de la démission de Françoise CONCHE
 - b) Ont été élues à l'unanimité : Nadine BOUCHARD et Hélène CARRAS
 - c) Les membres sortants ont été réélus à l'unanimité (René BEAUVOIS, Marie-Françoise BOILLON, Martine DIAZ, Martine DUQUET, Alice GUITTON, Josette HAEGEL, Yolande PASTEUR, Geneviève RIGAUD).
Joël Agnus, absent à cette Assemblée Générale, n'est pas renouvelé dans son mandat.
 - d) Aucune nouvelle candidature n'a été présentée.

La Présidente clôture après avoir remercié l'assemblée pour sa participation.

La séance est levée à 19h15

La Présidente,

Sylviane BERTHOUD